SEP 23 1931

中華郵政局特准掛號認為新聞紙類之報紙

# 北平晨報

政治學會圖書館藏

THE PEIPING MORNING POST

第二七四號

本日出報三大張

定報價目：【本市】零售每份大洋四分，逐星期一增刊北晨畫報每份七分，每月一元一角，半年六元，全年十一元二角【國內朝鮮臺灣日本及其租借地】每月一元三角，半年七元二角，全年十三元六角【香港澳門】每月二元九角，半年十六元八角，全年卅二元八角【新疆蒙古庫倫歐美南洋】每月四元一角，半年廿四元，全年四十七元二角

廣告刊例：【特等】新聞中每英方寸一元二角【甲等】封面（自報端至論前）每英方寸八角【乙等】新聞版下半段每英方寸六角【丙等】廣告版每英方寸四角　長期有優待辦法

社址【北平宣外大街一八一號】

電話【經理處南局五三九○號　編輯處南局五二八○號】

電報掛號【一九三○有綫無綫通用】

## 張于鳳至主辦江淮水災協賑會徵求彩品啟事

敬啟者，本年入夏以來，霪雨為災，江淮泛溢，原田瀰漫，大浸稽天，廬舍為墟，哀鴻遍地，嗟此黎庶，盡屬同胞，開見所遇，難安寢饋，爰由鳳至發起江淮水災協賑會于北平，業於本月十日宣告成立，並設分會，期集衆力，共策進行，維是災區廣漠，來日方長，集腋成裘，維力是尚，伏望各界同志，推己饑己溺之心，盡披髮攖冠之責，金錢糧米，固所歡迎，珍寶衣裘，亦當拜受，即至房地，古玩，書畫文籍，凡屬樂輸，咸當敬領，除金錢糧米，隨時發放外，其珍寶字畫古玩房地等，當編號彙存，發行彩票，特是嗷嗷之衆，待哺孔殷，大旱雲霓，惟求早降，各項賑品，務請儘一月內惠賜北平燈市口同福夾道七號本會，俾得早日發售彩票，共資救濟，敬代十六省災民九頓首以請

## 張于鳳至主辦　江淮水災協賑會啟事

啓者本會現正積極辦理賑災事宜，不幸發生瀋陽事變，國難偪來，危在眉睫，所有各項慈善遊藝會等，自即日起暫行緩辦，至徵集物品收募捐款各事，仍繼續辦理，此啓

## 王芃生　張琴嘯　啟事

我們結褵二十載，伉儷向篤，姻親往來，亦極歡洽，琴嘯不幸病廢，不育，未忍任其絕嗣，並為避免納妾重婚起見，願依民法一〇四九條自行脫離夫婦關係，以便正式另娶，芃生並願自脫離日起，與琴嘯以兄妹名義待遇扶養終身，冀全情誼，除依法另具書面外，合併聲明，寅世戚友，統希察照　二〇，九，一九

## 中天影院續演「五十年後新世界」啟事

「五十年後新世界」一片問世以來，全球譁然震驚，影界尤相顧失色，在各國各地及我國津滬等處映演，打破一切有聲鉅片之紀錄，在本院連演十四場，亦每場皆滿坑滿谷，座無隙地，致抱向隅者，仍有全市觀衆之半，因之連函迭電要求本院續演，本院在此佳片擁擠之期，又兼美方索演該片孔急，本難如命，奈衆情難卻，特商諸福克司公司，自今日起將該片續演三天，演畢即告別平市，即希嗜影諸公及對於科學問題感生興趣諸公與欲知五十年後世界進化狀況諸公特別注意是幸

## 北平民學院（即平民大學）招生

【一】年級　本學院（即大學部）（甲）商科銀行文科新聞社會法科法律政治經濟各學系一二年級（乙）專科（即專門部）政治經濟法律社會新聞商業村政各科一年級　丙高中（即科）一二三年級【二】報名八月二十至九月二十六日【三】考試九月二十七日【四】地址德勝門內石虎胡同【五】簡章函索即寄

## 華北學院啟事

連日各地學生紛紛函請補考者甚多，茲為免除分別答復起見，定於九月二十六七日補試一次，希即來校報名為要

## 北方中學　北京學院　招男女生

教育部立案　教育局立案

補習部　高中初中一年畢業

高中　普通科　師範科　各年級

初中　各年級　免費生

考期　隨到隨考

校址　北平西單背陰胡同

## 北堂補功中學招男女生

一，初高各年級，二，英文專修科，三，國文專修科，四，算術專修科，五，特班，單人講授自選書籍

校址東四四條西口　簡章函索附郵一分

## 北平女子職業學校招生

分機器縫紉初高級機器刺繡編物圖畫內設補習班國文算術尺牘並請陳少鹿先生擔任教授圖書　隨時報名不限資格　校址南長街四十六號　詳章函索即寄　電南四六五二

## 晨光女子學園招生

西洋畫專科　中國畫專科　刺繡科　中學補習班

校址：西單闢才胡同西口跨車胡同五號　簡章函索即寄

## 弘達學院招男女生

高中特班　初中特班　及高初中補習班　高初中各年級

校址　西單新皮庫胡同十三號　電西二九五六

## 北平私立松江中學續招男女生

高中一　初中一二

現已開學　隨到隨考　校址：西單手帕胡同

## 河北銀錢局廣告

本局原名京兆銀錢局，於十八年一月改名為河北銀錢局，係股份有限公司，官商合組，辦理銀行號一切業務，經奉財政部核准發行銅元票，銀輔幣券，除銀輔幣券暫緩發行外，其銅元票一項，印行已久，信用昭著，所發舊票，遇有破爛者，現正逐漸收回，業將收回之第一批破票一百四十萬串全數銷燬，茲又向財政部印刷局訂印新票一百萬串，按額發行，以便續收未回之舊票，本局所有市面流通之新舊票，一律通用，十足兌現，並於四城委託殷實商號，隨時代兌，其有破票至本局兌現者，並定有辦法，分條列後，計開破票兌現辦法，一，有整張票兩個號碼不符者照兌，二，有兩個號碼完全而缺少半張者照兌，三，無號碼者不兌，四，零星挖補數目與票不符者不兌，局址西河沿東頭路南，電話南局經理室三二八一，營業室九二一四三六三，特此廣告

## 北平電車公司招賣廢生鐵啟事

本公司存有廢生鐵約兩萬餘磅，招標出售，曾登各報，並定期開標在案，距投價較高者並不前來交款取貨，至今已逾半月，本公司未便久候，認作無効，茲特重行招標，如願購者，請每日上午九時至下午五時，前往崇文門外法華寺修理廠看貨後，向西總布胡同十一號本公司材料課投遞標函，並須繳納保證金五元（請以每百磅為單位，不得標者保證金退還），截至本月三十日為止，即於下月一日上午十一時在本公司當衆開標，特此通告

## 中秋特選　光陸

轟動全國　空前未有　中國首部　片上發音　有聲鉅片

# 雨過天青

一部比一部精彩　一套比一套進步　是國產有聲片之大成功

發音清淅　情節纏綿　國語對白　光線玲瓏　點景雅緻　新穎歌唱

華光片上發音影片公司出品

## 上海明星影片公司招請學習演員啟事

本公司成立有年。所出影片。不下一百餘種。向得大衆之歡迎。前接北平等處熱心電影之同志來函！要求加入試驗。惟因表演工作，甚為勞苦，而所需要於演員者，在體貌，健康，技能，常識，諸方面，條件至為苛刻，成功實不可必。故本公司歷次均以婉言辭謝，蓋不願任何關係人，蒙受無謂之犧牲也。今者本公司為求製造技術之進步起見，特費鉅資，向美國購來最新最佳之攝影機，片上收音機，洗片印片機，全副「美的顏色」MULTICOLOR五彩影片機。並携同演員技師，特來北平，攝取「啼笑因緣」「自由花」「胭脂井」「舊時京華」有聲有色諸鉅片之外景部份。願以參觀試驗機會，貢獻給北平熱心中國電影之同志。在本公司固不免有多少之犧牲與麻煩，然如能遇得一二眞才，則當為中國電影慶幸，豈獨本公司及演員個人之福利哉？務請諸君細心考慮，如自問備具下列之資格者，請於本月二十五日星期五上午十時至下午五時，隨帶四寸半身照片兩張，前來東四牌樓三條胡同十四號本公司北平辦事處接洽，與口試。並簽具志願書。

### 學習演員之資格

（一）有現身銀幕，為「職業的」電影演員之決心者。（二）家庭或其他方面，無任何障礙或困難者。（三）不論性別，不論年歲，其未曾成年，能由家長或保護人以書面聲明同意者。（四）體格强健，品行端正，文理通順，國語流利者。（五）能覓得妥實保証人者。

### 學員期內之義務與權利

（一）凡化裝，服裝，練習，表演之工作，學員均得參觀。並由本公司職演員隨時加以指導。（二）凡學員經導演認為有天才者，即指派其表演相當角色。（三）如學員之表演成績，公司認為有希望者，即聘其為基本演員，訂立正式演員合同，月薪六十元至一百元。其他待遇，與公司之原有基本演員同等。（四）如學員之表演成績，公司認為未能滿意者，或學員感覺困難，而自願退出者，公司均致薄酬。聽實算表演之日，每日致酬一元。（五）參觀或工作時，完全聽受導演之指揮。（六）參觀工作場所，如離辦事處較遠者，公司備有車輛接送，或預備茶點充飢時，學員與公司之職演員享受同等之待遇。（七）本公司不收學費或任何名目之費。

## 軍政部第一製呢廠出售國產呢毯廣告

本廠為供給社會提倡國貨特製各色花呢及毛毯以資銷售物美價廉存貨無多幸勿交臂失之

北平售品所在西河沿東頭路南　電話南局四百十九號

## 亨得利鐘表眼鏡大減價一月

△北平前外觀音寺街西口

△國曆八月二十八日起【惠顧諸君請認明亨得利牌號庶不致悞】

大好機會　幸勿錯失

新到德國金框博士架年養目鏡每付減售三元

新式軟脚全玳瑁架眞正水晶石養目鏡每付減售三元五角

最新式十二開美金框博士架克羅克司養目鏡每付減售六元

新到德國凡士求廠特製眞玳瑁學士架中山養目鏡每付減售七元

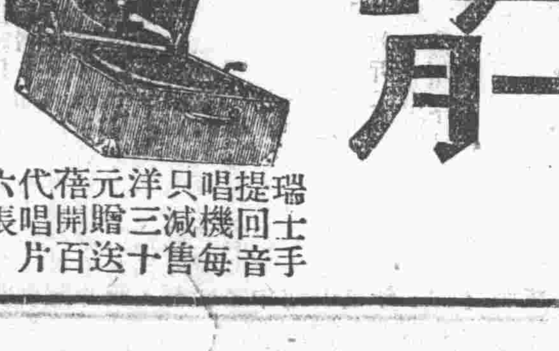

瑞士手提回音唱機每只減售洋三十元贈送蓓開百代唱片六張

### 眼鏡部宣言

欲求事業成功須先注意目光之健全戴眼鏡為目光計非戴眞正光學眼鏡不特無益反受其害本行此次減價抱着犧牲的精神作普遍的供應為人們謀光明之路特將各種鏡片鏡架及國產精品水晶等一律八折廉售本行特設最新式驗光暗室並請光學專家用最精確儀器免費查驗目光精確異常在此金價高漲之時仍舊維持以前原價尤為各界所樂聞諸君患有目力不足視物不明及意欲保護目力者際此減價盛會良機幸勿錯失

### 鐘表部

新到最新式長方大小各式白金黃金純銀烏銀銅鐵鎳鋼手表懷表戒子表打簧表及各種座鐘掛鐘等花色齊備走時準足一律削價廉售

### 修理部

本行敎聘機學專家對於修理鐘表唱機藝擅專長任何疑難機件均可應付裕如整舊如新出單保用減價期內取費尤廉

百代唱片每張祗售一元四角瑞士旅行唱機每只售念六元五角德國齊柏林新式顛倒手電燈一元四角

### 贈品券

購貨滿洋十元概贈德國齊柏林新式顛倒手電燈一只購唱機唱片恕不贈品無券及過期無效

## 北方中學校務維持會啟事

啟者私立北方中學原有創辦董事六人公舉邱鳳桐院董長校長由陳倘澤董事代理校務後陳君供職北寧路即由羅慶山代理校務行之有年校務日進不意羅某目睹本校前途有望遂懷私有之心謀奪校長以個人名義片面言辭朦蔽少數名譽董事在外開會取消創辦董事數人冀得長校更以日本出兵三省交通斷絕原辦董事不克來平之機於本月二十一日以外力謀强行接收同人等典守有責在邱校長未到校交代以前只承認其代理無論其正式校長是否合法絕不容其接收除組織校務維持會維持上課免誤青年外靜候邱校長及原辦董事依法解決恐外間不明眞象受其消感特此聲明敝校校長邱鳳桐名戳被代理校長羅慶山私自携走不知作何用途經校務維持會議決將該戳作廢今後敝校來往公文應另篆名戳以備啓用除呈報敎育局備案外特此鄭重聲明

北方中學校校務維持會謹啓

## 中華書畫研究會鬻書畫助賑

本會準於九月二十日起在中山公園董事會鬻書畫七天助振水災此啟

## 伏廬畫竹潤例

中堂三尺十元　四尺十四元　五尺十八元　六尺二十四元　單條四尺整紙對裁八元　五尺對裁十二元　六尺對裁十六元　凡比對裁略寬者加半

扇子每柄五元　大扇八元　金面加半　設色加半　屏幅不畫　劣紙劣扇不畫

立索不畫　先潤後畫　隨封加一　收件處北平東城禮士胡同廿一號陳

琉璃廠榮寶齋清秘閣

扇面下截務照骨子裁好

## 訃聞

先妣杜太夫人痛於中華民國二十年八月十四日即夏歷辛未年七月初一日未時壽終義縣原籍內寢距生於前清咸豐六年十月初八日辰時享壽七十有六歲不孝維國在長蘆鹽運使任內不孝維世在東省特別區綏芬河市政公所市長差次聞電星夜匍匐奔喪親視含殮遵禮成服諏吉安葬恐計不周哀此奉

聞

謹擇於
國歷十月十六日 夏歷九月初六日開弔
國歷十月十七日 夏歷九月初七日成主
國歷十月十八日 夏歷九月初八日發引

孤哀子洪維國 維世 泣血稽顙
齊衰期服孫連文 連生 泣稽首

通信處 天津長蘆鹽運使公署 遼寧商埠九緯路本宅 東省特別區綏芬河市政公所 喪居遼寧義縣西街本宅

恕訃不週

## 訃聞

顯考張府君景泉公慟於中華民國二十年九月二日辰時壽終錦縣原籍享壽七旬有八歲謹詹於十月一日發引即日與 先妣合葬於城北新塋恐計不週哀此報

聞

九月廿八日開弔 成主
九月廿九日家祭 領奠
九月三十日家祭
十月一日發引

孤哀子張作相 作濤 泣叩

喪居遼寧錦縣西關小嶺子村原籍

## 北平電車公司股東常會公告

本公司經董事會議決定於國歷九月廿七日（星期日）下午一時在中山公園董事會舉行二十年度股東常會報告業務情形並遵照國民政府頒行公司法修改章程暨照章改選董事及監察人入場券及委託書自九月十九日起至九月廿四日止憑股票發給屆期務希隨帶入場券准時蒞會為荷除專函通知外特此登報公告

## 故宮博物院重印乾隆十三排銅版中國全圖發售預約廣告

本圖為乾隆年所製共百零四頁合成一圖而分為十三排前後竭西洋天主教士白進等十餘人之精力經數十年而後告成測繪極為精詳蓋中國地圖繪者雖多或測量不詳或詳而局於一隅其較為完善者如胡林翼氏之一統輿圖即本此圖而成蓋此圖為後來一切中國地圖之鑑本現本院用上等玉版宣紙印刷百部以饗學者凡研究中國史地學者當人手一編原書準於本年十二月底出版定價百元預約價六十元至本年十月底為止本院並備樣本如欲索看請寄下郵票十二分即當奉上

## 北平通易信託公司　七月十日起添辦兒童儲蓄

本公司為獎勵兒童儲蓄起見特添辦此項儲蓄存款

定期　凡一次存入洋五十元定期一年者週息一分並贈精美儲蓄盒一個

活期　一元即可開戶週息五厘積存至滿一百元者亦贈儲蓄盒一個

儲蓄盒之種類及其用途　樣式精巧計分五種（一）書本式（二）洋房式（三）童子軍帽式（四）橢圓桶式（五）手提盒式　兒童可將每日之零錢逐日投入此盒至積滿時再行開盒存儲平時不費若何困難可收集腋成裘之效

特贈精美儲蓄盒

印有簡章備索　地址　西交民巷七十七號　電話　南局四四零零四五零零

## 北平晨報合訂本

每冊定價大洋二元　自十九年十二月至二十年八月各冊

北晨評論及畫報合訂本　評論之部　自第一期至第十六期　每冊大洋一元　畫報之部　每冊一元二角


## 張于鳳至主辦江淮水災協賑會昨日收到捐款列下

高王毓英夫人一百元洪奇汾五十元何東爵士五千元劉李晴嵐五元馬太太五元高淑筠女士五元高馬祝三二元周蕙完五元冉太太二元高太太二元楊德川十五元陳榮姑十元無名氏二元梟昶五元倪女士二元傅太太五元王老太太五元王崑英女士五元無名氏二元高志潔二元高雨潔二元無名氏一元巴西公使及夫人一百元繆徵流繆韓古馨五十元杜國思十五元邢培模邢白廷茗十五元呂正操十元朱逢源十元于克颺十元趙溢十元江惟仁三十元劉召賓五元楊德新三十元劉[illegible]勛五元田翱鳳田唐鳳英三十元陳玉坤五元于得江五元李芳圃十元劉慶榮五元康大邦五元金亞棟五元佟英閣五元劉宗顏五元雪魂君一元心婉二元陳劍寒二元王效美一元張太太二元姚萬山五元高世祿五元趙雷五元李升五元劉養正五元

本日共收洋五千六百二十七元

連前共計洋七千二百八十七元六角

【附啓】河東爵士前在南京對於各省水災業已捐助中央賑災會一萬元茲來平經于夫人之勸募昨又慨捐五千元該款已送交江淮水災協賑會核收矣


## 北平中國農工銀行　儲蓄部

優待教育農工界

訂有詳章　函索即寄

## 平安影院　華賑房　眞光電影院　中天電影院　中央電影院　緊要啓事

日本强佔我遼瀋，槍殺我同胞，焚燒搶掠，備極殘酷，聞聽之下，悲憤塡膺，影院等決定今日（二十三日）停演一天，以示與倭奴誓不兩立之決心，謹請各界亮鑒（所有普通及封面廣告因時間問題未能更改）

## 請看！東北最有權威的旬刊　東方公論　大革新

本刊自民國十八年發刊以來，每期三千本均售罄無餘，足見社會人士對於本刊之歡迎，迄今已滿六十期，深覺內容尚有未完善之處，決自六月起，增加篇幅，擴大內容。又因紙價昂貴，每期定價改為一角。

本刊特色：（一）對共匪為患而有反共反俄主張，（二）對青年煩悶而有領導思想工作，（三）對東北憂患時有重要問題發表，（四）對世界經濟時有系統記載刊布，（五）對普羅文學主代以愛國文藝，（六）對中國農村問題主調查而謀救濟。本刊六十一，二，三，期合刊為萬寶山事件專號，內容評論記載約八萬餘萬言，搜羅詳盡靡遺，反日援僑之愛國同胞不可不人手一篇也。

六十四期有德國有名評著「我們偉大哲學家之國家思想」及日本有名文學劇本「印度」，六十五期有第二「田中奏章」「最近日本滿蒙權益擁護秘密會議記錄譯要」二萬言，國人應先睹為快，六十六期有東北農村經濟之危機及延債問題之研究，均為有價值之文章。

本刊訂閱　半年十八期大洋一元六角郵費三角六　全年卅六期三元一角　國內及日本每期一分半年一角八全年三角六　歐美國外每期三分半年五角四全年一元八分

通訊定閱總代售處　瀋陽長城書局，轉東方公論社經理部　歡迎各省各埠書店代售


# 社論

## 日軍暴行之認識與對策

自日軍突襲遼吉兩省各要地後，舉國一致對外，或可不成問題。以前種種譬如昨日死，以後種種譬如今日生，團結四萬萬民衆之力量，共紓國難，斯其時矣。雖然，寇深事急，決非從容坐論之時，吾人以爲全國民衆，應有兩種認識：

第一，日軍暴行事件，是全國存亡問題，而非東北地方問題。

第二，對日問題，除非國人努力自立自救外，恐無其他有效方法。

關於第一點，中國本爲單一國家，主權領土皆係單一而不可分，自國府成立以來，尤趨重統一外交。今日軍所侵犯者，乃中國之主權，所佔領者，乃中國之領土；在此次事變未起以前，所謂中日懸案，尚可區其性質，分別辦理，若者屬諸中央交涉，若者歸諸地方解決。今整個的主權被侵，整個的領土被佔，萬一中國全部淪亡，亦將由各地方分別自行解決乎？此必無之理也。

關於第二點，本報前日已有所論列，顧前日所論，僅就國際聯盟之歷史，現在國際形勢，以及各國對於此次事變之態度，以促國人之自覺，猶未及問題之核心也。夫一國有一國之人格，而我國則喪失此人格者也。故日人之論我國，以爲自甲午以後，中國由睡獅一變而爲無人格之沃土。其論對華外交，以爲不必研究中國，而祇須研究中國背後第三國之態度。此雖日人侮我之言，然按諸歷史，寧非事實？此次事變之來，實由於此。說者或巧自辯解，以爲中國在殖民地狀態之下，爲客觀條件所困，雖欲自振，其道末由。噫，安來此自暴自棄之言也！美之十三州，非殖民地乎？何以能獨立建國？即日時代不同，然今之斐列濱，印度，其地位之低落，不逮我國，尙能努力掙扎，以求獨立，豈有堂堂獨立國家，而諉日客觀條件不備，不求保持或重建國家之人格者乎！

我同胞對此兩點，苟有深切的認識，則可進而討論此次事變之對策矣。今日軍未經通知，遽加襲擊，此在事變發生之始，我平和之民衆，根本無備，故當時之退讓，乃不得已，且依國家常軌，非得中央命令，地方當局自無從爲應急之處置。顧自十八日以來迄今已六日矣，此六日之中，日方之暴行，愈擴愈大，而我又不得不節節退讓。東北民衆已處於日軍鐵蹄之下，不獨官吏學生，受其戮辱，而商店被刼，農民被屠，質言之，東北業已淪亡；姑無論一切慘淡經營之建設，損失無餘，而民衆生命財產，亦同歸於盡。在此等嚴重國難之下，我全國民衆，惟有督促中央，早定大計，我民衆則誓死爲政府後盾。土耳其於一九二〇年，正值歐戰大敗之後，倘能與希法聯軍，決一死戰，豈有完善之中國，而坐視大好河山，淪於異族者乎？論者或謂中日糾紛，繫於東北，日軍雖橫，未必入關。然事實則告吾人，日軍已在煙台登陸矣。彼之逼我如此，而我猶退讓，國家之人格謂何！且東北獨非中國領土乎？即日兵不入關，亦豈能不圖補救乎？

國人須知吾人決非一時血氣感情之論，而姑以國家爲孤注之一擲，吾人以爲對於此次事變，只有和戰兩途，以云和也，亦必有迅速制止日軍暴行之有效辦法，否則寗出於一戰。即讓一萬萬步，既無制止日軍暴行之有效辦法，又不能戰，則當局之退讓，究竟至何程度，亦當早下決心。逾此一步，便非死所。以上三者，乃對於此次事變應有之對策，任採其一，國家方有人格可言，必國家有人格，而後可向國際間求友。否則日軍長驅直入，京滬之間亦安得宴然無事？事急矣，非吾人擇言之時，願全國同胞奮起圖之！

## 審查整理後　牛蘭案重要文件

### 第三國際眞面目畢露

基於四次大會之決議，以及第三國際[illegible]執行委員會指示之方針，對各[illegible]之管理，必須加以改進及加緊團結。在兩條戰線上之鬥爭，必須激烈，如實際工作中之李立三路線，及嚴重之右傾危險，須殘酷的鬥爭，其餘的缺點，如對於工作的疏忽，亦須盡力克服，對於表面上假裝加入第三國際中央而實際上則常與之相反之種種灰色團體，宜將其內幕盡量揭穿。對於秘密工作之進行，宜加考慮，地方黨部必須成立專門委員會，此會即計劃并管理一切秘密工作，並探討何以常被敵人破獲之各種原因。在每一種組織內，必有一同志專門負責，如有錯誤，如脫離組織，秘密工作之缺乏聯絡性等忽略，須用全力以鬥爭之。對於妨害黨之秘密工作之人，須以極嚴厲之手段對付之，或竟逐出黨外。

黨對於青年團之工作，須盡指導及扶助之責。黨與青年團之忽略，立於對敵地位，及其工作運用之忽略，常成爲嚴重問題，此後必須成立小組，專司規劃扶助青年團之事務，並力求克服青年團之受取消派影響之錯誤。

各級黨部之組織工作，必須基於上述各種之指示方針，應用正確具體的計劃，立足於實施之方案，並在可能範圍內，竭力引導系統之路，執行時，對於上級之工作指導，須力求其忠實無欺，一心一德，勇適前進，且必須將種種情形，常向中央委員會報告。

（五九）鄂豫皖邊界籌設蘇維埃計劃摘要。

（一）立即將封建地主及官僚所有之土地，與各項生產事業，收爲公有，減削富農之產業，劃分土地與農業工人及貧苦民衆。關於貧苦人民，應以沒收之土地與之，並給以計劃及農具。目前無須侵害中等階級農人之經濟利益，絕對禁止同志，獲得多於己力所能耕種之土地。

（二）務使蘇維埃區域之賦稅，低於軍閥統治各地之賦稅，實行自由貿易，但絕對不能容許在食鹽等類日用必需品交易中作投機事業。市面上與蘇維埃區農民銀行發行之貨幣，有同等價值之貨幣，暫時不予沒收。區內糧食，務須節省，但對紅軍士兵，則應盡量供給，不准富農屯積糧米。

（三）制定八小時工作制度，在必要時（如械彈之製造及縫衣等），工人亦得自動的作八小時以上之工作。公有之生產機關，應立即增加工資，改進居住問題，將沒收之房屋，給與工人居住。

（四）在蘇維埃之中心及其他適當地點，成立政府，舊勢力一經推翻之後，此種政府應成爲强有力的機會，不得以黨的力量代替之。紅軍每奮得一地之後，即應成立富有革命力量的區公所，其初步工作，應爲儘先成立革命委員會，以指導該區之選舉，俟正式機關成立後，此種委員會即應取銷。目前第四軍所佔有之區域，舊制度已經推翻，新的機關則又各自爲政，故應立即成立革命委員會，並領導人民選舉代表，組織蘇維埃政府，中央委員會分局所在地，及決定設立各項分局之區域，應組織臨時中央革命委員會，以管理附近各區域。在中央區成立之後，則應設立中央蘇維埃政府。

吾人須盡力避免黨部干涉蘇維埃區域之實際工作。凡有混入蘇維埃區域，企圖破壞或阻撓各該區之工作者，吾人當不恤與之鬥爭，每一蘇維埃區政府之組織，大約如下：

最高行政機關——在全區大會休會時間行使職權——即全區中央執行委員會。該會以三人至五人組織主席團，處理日常事務，其下復分農業部，財政部，紅軍革命軍事委員會內政府政治警察（專與反革命派鬥爭），教育部，衛生部，經濟部，郵傳部，交通部，及農工考查部。並以各該部主任，組織人民委員會，設主席一人，必要時，得增設副主席一人至二人。是項機關，即與革命委員會成於平等的地位，唯革命委員會係蘇維埃區未正式成立以前之機關，故亦無所謂執行委員會之設立。

各區蘇維埃成立之日，即各該區地方執行委員會之主席團，即爲最高機關。

（五）對黨內一般游離份子，應繼續作有系統的淘汰，只有農工及苦力占大多數之黨部組織，始有執行此種計劃於蘇維埃區之特權。在擁護中央委員會與第三國際的指示，與不斷的與左右兩派的鬥爭中，始能獲得我人成功之保障。

鄂豫皖三省交界之處，應召集黨部開一會議。

（六）每個蘇維埃區域，應組織青年團體，職工聯合會，農業工人組合會，及貧民團體，若無此種組織，即無實現蘇維埃及革命鬥爭之可能。

（七）在每一蘇維埃區內，應努力以引女工，從事實際工作，並於中央委員會分局及區委員會內，設立專部，以作婦女工作。

（六八）紅軍第四軍在鄂豫皖邊界活動情形，及共黨其他活動報告。

吾等於接到鄂豫皖邊界紅軍第四軍之各項消息後，謹向政治局作如下之建議：

（一）目前黨部最切要之工作，實爲使紅軍第四軍及獨立師在鄂豫皖邊界組織一聯合蘇維埃區，爲使此種計劃早日實行起見，紅軍第四軍及該地農民組織，應迅即將駐在該區域內之白色軍隊完全消滅，在此種計劃未實行以前，紅軍暫不必向平漢路方面發展。

在平漢路沿線之農民及工人，應即積極準備，作階級的鬥爭，並在沿線各地，組織紅軍單位，以實行吾人之恐怕政策。吾人須鼓動農民起而要求其應有之士地權，以佈蘇維埃勢力之種子。紅軍活動之勢力範圍，目前應只以新南店（譯音）及德蘭湖之間爲標準，若駐在各該地之敵軍實行退却時，則紅軍應立即跟追，務以解除其武裝爲目的。但若敵軍大部來攻，則紅軍只應竭力固守原有地盤，必要時，得稍爲退避，以免遭受巨大之損失。

（二）中央委員會應特別注意，加緊政治機關與各部隊中政治指導員之工作。同志中之可靠而有經驗者，須盡量選任此種工作，並與彼等以各種之援助，庶幾紅軍之戰鬥方可以增加，中央委員會更應盡力援助赤色區域及敵區內之人民（詳細辦法另定之）。

（三）在紅軍中應設特別小組，以防止反革命派在紅軍及農民中之煽動。

（四）紅軍於接到軍火之接濟後，應立即依照下列程序，擴大組織：一師須切實有三團之軍額，每一師或三師時，即應組織師團，每一有應有三營，每營三連，每連三排，每排三班，每班十人至十一人，三排，應有步槍一千支至一千五百支。每團

（五）當某一紅軍之力量已超過一師團時，即應設一總指揮部，並成立各項附屬機關，若有違上項規定，則紅軍第四軍團可即將參謀長免職（無此係專指第四軍而言）。

（六）中央委員會應訓令鄂豫皖三省邊界之武裝同志，立即組織革命軍事委員會，以指導該地之紅軍活動。如第一師團，以立師第九師團，以及赤色工農保衛團等，如革命軍事委員會與各該部隊之交通，發生障礙時，各部隊應即接受有關黨部之指揮，以免誤會，不得在紅軍第四軍之上，第九獨立師及第九師，實力原即爲紅軍第一師團所組成也。以下所列各軍單位，因該軍單位爲革命軍事委員會所指揮，其他各同志必須聽其指揮：——克羅多諾夫——主席，康姆——高委，康姆——師團領袖——黨部書記——由中央委員會選任一人（或得二人）。

# 遼源陷落通遼危急
# 日將永久占領遼寧
## 並有侵佔哈爾濱準備
## 長春城內炸燬十分之六
## 周玉柄身受七槍五十一刀

【今晨尚有重要消息即發號外】

【皇姑屯二十二日下午七時本報專電】日飛機三架，今日在瀋散放佈告，大意謂「日本帝國陸軍，將永久佔領奉天，望支那人民，安居樂業，不得阻撓帝國陸軍行動，致干未便等語。另一布告，令商家明日（即今日）開市，仿照大連辦法，徵收營業稅，所有中國捐稅，一律免除。」又一消息，日人正改組瀋陽各機關，向滿鐵公司調用職員來省服務。奉天名稱，一部份主改爲盛京，一部份主劃歸關東州，因此尚未決定。

【哈爾濱二十二日下午七時本報專電】日軍佔領長春時，每十五分鐘發一砲，均係開花彈，歷五小時，城內炸燬十分之六，官民死傷甚多。市政籌備處長周玉柄，身受七槍五十一刀，死狀最慘，全家十四口，均被慘殺，監獄囚犯，均被放出。又有鮮人四名，日人二名，到處搶擄，截至發電時止，尚未停止。

【新民縣二十二日下午四時本報專電】日飛機一架，今晨七時來投炸彈，並放機關槍，損失在調查中。

【四平街二十二日下午五時本報專電】日鐵甲車兩列，滿裝軍隊槍砲，沿四洮路赴鄭家屯（即遼源）準備開往通遼，打通路形勢異常緊張。

【葫蘆島二十二日下午四時本報專電】昨晚十二時後，海上發現軍艦兩艘，不能辨明旗號，東北艦隊用燈語詢問，置之不理，并將電燈熄滅，徘徊一小時退走。

【皇姑屯二十二日上午十一時本報專電】昌圖縣今晨被日軍佔領。焚掠一空。

【哈爾濱二十二日下午三時本報專電】養（二十二日）晨日兵佔領四洮路局，兵車兩列向北開行。又龍井村有日兵二千，向延吉開去。哈埠。黑龍江，滿洲里，綏芬，尚安謐，惟遼源及洮南形勢危險。

【哈爾濱二十二日下午四時本報專電】遼源於養（二十二日）上午十一時，被日軍佔據，哈埠尚無變動。

【長春二十二日電】日某守備隊警備哈爾濱，有依東鐵南部線向哈爾濱出動之準備。

【哈爾濱二十二日下午三時本報專電】馬（二十一日）盛傳日軍有不穩企圖，但至養（二十二日）晨止，尚無暴舉，地方秩序尚好，徵聞日軍或擬來哈，亦未可知。

【瀋陽二十二日合衆社電】此間昨晚日人舉行慶祝此次佔據東北之大遊行。現各日僑咸以此次佔領各地，勢非日本在滿問題，完全解決，及中國賠償巨欵後，必不撤退。

【溝帮子廿二日電】營口日兵由五十名增至二百名，營口至溝帮子鐵軌，前被日兵破壞，現預備修復，溝帮子人心恐慌，日夜麕集車站，探聽消息。

# 國聯理事會
# 正式警告日本
## 美方亦已注意認與華府條約有關

【南京二十二日下午二時二十分本報專電】外部接施肇基電告，馬（二十一日）在國聯大會提出緊急動議後，將日軍侵佔遼吉各地軍事行動詳情，送交國聯秘書長，提出養（二十二日）晨大會審查，根據國聯盟約第十第十一條，請大會制裁。馬（二十一日）下午國聯理事會已有覺書警告日代表芳澤，該覺書稱國聯盟約之效力非任何會員國所能破壞，如有損害盟約尊嚴之行動，任何會員國均得干涉等語。

【日內瓦二十一日合衆社電】中國駐英公使出席國聯理事會代表施肇基氏於今晨十時向國聯理事會提出中國正式請求國聯對日軍佔領滿洲事予以禁止，國聯理事會對中國此項請求，已在考慮中。國聯理事會秘書長杜拉蒙（Dpumond）氏已接收此項正式照會。現出席國聯大會及國聯理事會之代表均視中國向國聯理事會之此項請求，將爲此時國聯機關阻止戰爭效力之試金石。此項請求涉及兩大國，而此兩國現均係國聯會及國聯理事會之會員，此舉將爲創例。南京電令施肇基氏轉達之請求書內，請國聯理事會取迅速之手段，以阻止形勢之再發展，以免危及國家之和平，使滿洲恢復原狀，並決定日方應負賠償之種類及性質，國聯會對中國請求之答覆，較感困難，國聯某委員會，於兩日前會宣言稱，不能求出一公式使國聯條約與應付非法戰爭之凱洛格公約一致，中日兩國均係以上兩條約之簽字者。國聯方面決定組織一委員會再於他年研究此問題（兩條約一致問題）。因凡係國聯會會員國又係簽署凱洛格非戰公約者，據報告稱彼等發現兩條約間對處理非法戰爭有許多衝突之點，故與此次中日事件直接有關。因中日兩國均屬於此類國家，且此次滿洲事件爲從來之較複雜者，故國聯會所負之責任，因而較爲曖昧。日方對國聯方面無何項請求，惟日代表芳澤謙吉已將日政府關於滿洲發展形勢之正式報告，送達國聯會，據聞日方視此項形勢不涉及凱洛格非戰公約或國聯條約，並不欲國聯干涉。

【華盛頓二十一日合衆社電】美國務院某代表今日承認滿洲形勢近日已較星期六（十九日）之形勢爲嚴重，當星期六之報告傳來時，美方曾宣言當勿須促日本注意凱洛格非戰公約之義務。但若干官方觀察者深信此事件尚未決定向中國或日本提出照會之九國條約，於此事件有適用，於此一九二二年華盛頓會議所簽訂之規定條約各國（內有美國政府關於此次滿洲事件，極有關係各國）當遠東發生亂事時，應有與議對策。美當局在注意滿洲中國及日本之形勢，再發展之報告。

# 蔣電張學良
# 中央負責對日
## 胡漢民即將出任艱巨
## 日閣議決向間島出兵

【南京二十二日下午二時二十分本報專電】國府方面頃電張學良，大意謂對日嚴重交涉，由中央負全責。日方任何接洽，與非理要求，望一律拒絕，公理所在，誓不屈服等語。

【南京二十二日下午七時本報專電】戴季陶吳稚暉養（二十二日）下午二時，偕赴香舖營訪胡漢民，長談三小時。胡允犧牲個人政見，爲國除難，漾（二十三日）或敬（二十四日）可出門參加中央各會議。

【南京二十二日下午七時本報專電】外部接駐日使館電告，日閣議決向間島出兵兩師團，已令出動。

【上海二十二日下午十一時五十一分本報專電】廈電，各界憤瀋案，馬（二十一日）通電，有請政府調國軍與戰語。駐廈日領即向我當局口頭抗議，謂是否能維廈治安，如不能，即調日艦來代行維持。又日領署息，漾（二十二日）將有日艦三艘來廈。

【南京二十二日路透社電】外部又已訓令中國國聯代表施肇基，將此次日本在東北暴行，完全經過事實，向國聯理事會公布。施氏將向國聯提出通知書，將日本此次事前絕不通告，突然佔據瀋陽，長春，安東，以及其他各重要地點，實爲破壞國際和平。違背國聯意旨。同時中國政府已派代表向日抗議，惟日政府至今尚無撤兵之表示。故中國政府，特向國聯聲訴，請其根據國聯盟約規定，尅日令日本撤兵，交還各地，俾能保存遠東和平。末又謂中國政府，已預備靜候國聯之公判云。

【倫敦二十一日路透社電】此間有力方面均望使瀋陽事件化爲小事，並視此爲純然地方事件。因當日方轟轟事件爆發時，日本駐瀋總領事，是時方出席跳舞會，聞及此事極爲驚異。

【華盛頓二十一日路透社電】美國務院之意見關於滿洲方面之中日事件，現尚無乞援於凱洛格非戰公約之理由。（按此與合衆社消息互歧，讀者注意！）

## 請看荒謬不通之日本軍布告！

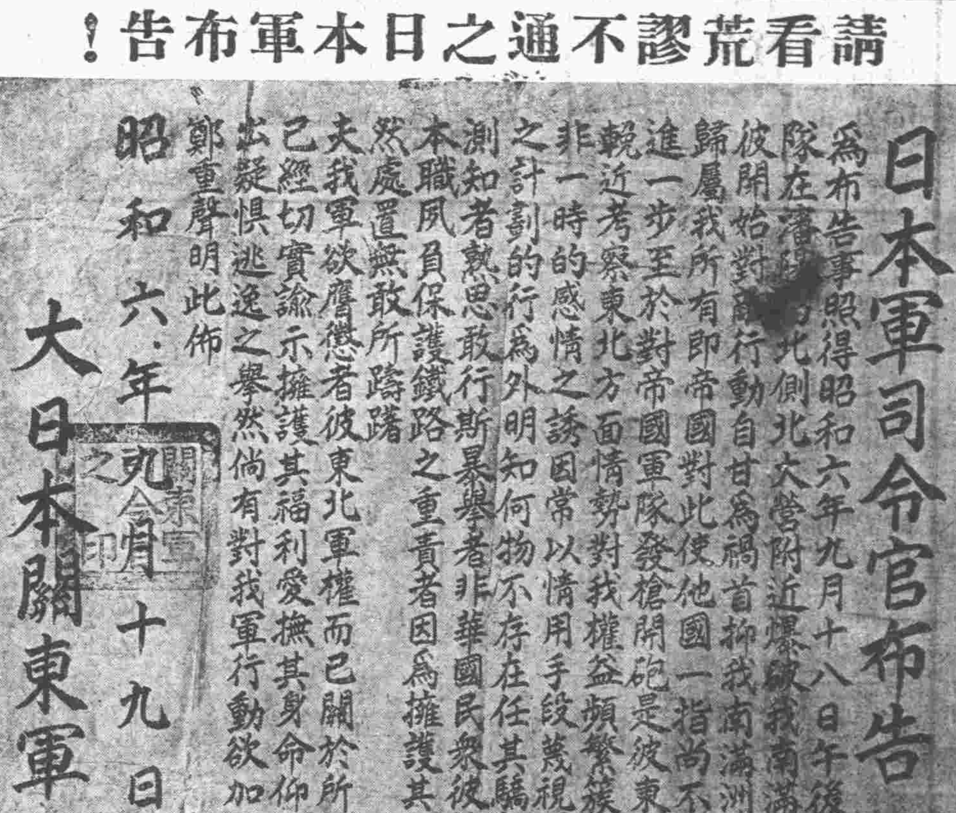
日本軍司令官布告

爲布告事照得昭和六年九月十八日午後十點三十分時中華民國東北邊防軍之一隊在瀋陽北側北大營附近爆破我南滿鐵路驅其餘威敢然襲擊日本軍守備隊是彼開始對我行動自甘爲禍首抑我南滿洲鐵道者往年日本帝國依據條約正當獲得歸屬我所有即帝國對此使他國一指尚不染然今過民國東北軍不但敢把之更竿頭進一步至於對帝國軍隊發槍開砲是彼東北軍自求挑戰也明矣覩近考察東北方面情勢對我權益頻繁簇起侵害行爲境內到處發生侮日行動是決非一時的感情之誘因常以情用手段蔑視國際道義押習侮日行爲者只觀東北軍權之計劃的行爲外明知何物不存在任其驕勢所趨於今非膺懲之或恐有其結果不可測知者熟思敢行斯暴舉者非華國民衆彼懷抱野心一部軍權之行爲也本職夙負保護鐵路之重責者因爲擁護其既得之利權確保帝國軍之威信茲方執斷然處置無敢所躊躇夫我軍欲膺懲者彼東北軍權而已關於所有民生休戚本職最所注意若慮特對部下已經切實諭示擁護其福利愛撫其身命仰爾東北民衆各自重無所憂安業樂居萬勿出疑懼逃逸之舉然倘有對我軍行動欲加妨害者本軍毫無所看過必出斷乎處置茲鄭重聲明此佈

昭和六年九月十九日

大日本關東軍司令官　本庄繁

（關東軍司令官之印）

# 粵亦對日抗議
## 現草和平通電
### 海外僑胞紛請息爭禦侮

【青島二十一日電】日政府派遣停泊佐世保巡洋艦敬馬號，禡（二十二日）來青，日使重光葵，定禡（二十二）晚由滬乘長春丸來青，漾（二十三）午抵岸。日僑已預備歡迎，預定當晚去濟轉平，訪各國公使。

【香港二十二日下午二時十分本報專電】粵府現草和平通電，響應張學良江電，粵要人哿（二十日）晚會議瀋案，決先向日抗議，二三日後發反日宣傳，陳友仁連日訪各要人，商對日政策，甚忙。粵軍前線退至坪石，桂軍退至黃沙。

【上海二十二日電】粵各報准自採登軍事新聞，粵軍前線已退至坪石沙面。台灣銀行擠兌。孫科在粵紀念週報告，前兩週有兩同志由京到粵調和，現已回京覆電，和議已有把握。

【南京航空快訊】日軍強佔瀋陽等地，海外同志友僑胞聞訊，非常憤慨，紛電中央，通令全國，息爭禦外，共挽危亡。茲錄如下：（一）朝鮮僑胞十九日來電，中央執行委員會轉各報館鑒，現國內災情奇重，

# 虎口餘生忍痛追述
# 瀋陽陷沒慘狀！
## 日軍實行大屠殺同胞死難數千人
## 伏尸遍地慘不忍睹

【本報特訊】此次日本違反國際公法，破壞東亞和平，突驅豺狼之師，襲我東北要鎮，佔領國土，慘殺同胞。一面更藉其造謠慣技，向國際宣傳，中言覺自我開，殆欲以一手掩盡天下耳目，日人腦海中固早無『公理』二字矣！本報痛國難之臨頭，決將日軍暴行眞相，公布於天下，使全世界民族均洞燭其奸，除每日由本報駐瀋哈吉黑各地專員，不間朝夜，設法拍發電訊，報告眞實消息外，復派記者由平向瀋陽進發，沿途實地調查日軍

### 暴行眞相

作詳細通訊，報告於讀者。一方聊盡新聞記者應盡之職責，一方固望國人之有所動於中，一起而共紓國難也。記者於十九日下午五時三十分由北平出發，同行者尚有英美德法及中國同業十餘人，九時半抵津，承北寧路局招待晚餐，十一時列車由津東發，繼續前進。在征途中，車輪奔馳雄偉之節奏，與記者悲壯之心弦起共鳴，一似促記者當勇往直前，忠於所事，列舉眞確的事實，揭發日軍之殘暴，宣示於中外，毋忝此行所負使命之重大者。思至此，不覺精神興奮，久久不能成寐。

列車在黯淡星光中，過唐山，灤縣等站。每在車站停留時，記者均下車散步，並順便探聽路局方面所得前方消息，沿途即拍發專電，通知本報發表。二十日上午六時抵山海關。下午四時抵錦州，六時抵溝帮子，記者團當決定分兩部工作，一部偕同外國記者逕赴皇姑屯，一部循線視察，冀於短期內能有較豐富之新聞，供給于讀者也。

### 力持穩重

茲記者當敘述瀋陽事變當時之情況矣！讀者諸君識之，此民國二十年九月十八日事也！願世世子孫，毋忘此可悲可痛之民國二十年九月十八日也！

當十八日下午十一時，日軍突自南滿站用電話通知東北邊防司令長官公署曰：日本軍隊將於四小時內佔領奉天矣云云。同時邊署亦接得報告，云謂日軍已開始進迫省垣，張當即下急電報告張副司令，

### 被迫繳械

時市民均從夢中驚醒，始悉適間北大營方面，火光熊熊，放者乃燃燒彈也。同時在南滿站之日軍，即電令長春，四平街，鐵嶺，公主嶺，西塔各處日軍，向北大營攻擊，日軍並將鉛版廠取去，大砲轟擊，向北大營多處投彈，營中官兵均被工廠防禦，北大營被佔，軍人傷亡甚多。

各要宅派人，均進官佐，守把字畫，件物，槍枝，均被日軍所取去，金銀珠寶首飾，凡有古貴重物件，各商店，汽車，均被日軍運去。

### 進城以後

東北各重要機關，均被日軍收去，派兵看守，並將各機關旗撕毀，遍懸日旗。

# 日艦在長江示威
## 人心非武力所能征服

【上海二十二日下午十一時五十一分本報專電】日艦藉口護僑，連日由滬開出十四艘，分佈長江京，蕪，湘，宜，沙，停泊示威，尚有二艘，將由日來滬。

【上海二十日電】第一遣外艦隊，爲示威起見，各重要口岸一帶配置軍艦。宇治自南京向漢口開行中，擬先將上游各地之嬬孺撤至漢口，此種方針已決定。日清汽船雲陽日離漢開赴重慶。又九日現在各地日本僑民數，軍艦配置如下：

| 地名 | 僑民數 | 軍艦 |
|---|---|---|
| 重慶 | 九八 | 比良 |
| 萬縣 | 四〇 | |
| 宜昌 | 七五 | 堅田 |
| 長沙 | 七三 | 瀨多，小鷹 |
| 漢口 | 二一二九 | 安宅，浦風，伏見 |
| 大冶 | 一六 | |
| 武穴 | 一三 | |
| 九江 | 八五 | 鳥羽 |
| 蕪湖 | 六四 | |
| 南京 | 一九一 | 平月 |
| 鎮江 | 一八 | |
| 上海 | 二六二五七 | 保津 |

# 蔣作賓
## 到東京後
## 即訪幣原

【東京二十二日新聯社電】新任駐日公使蔣作賓，同參贊江華本，於午前八時二十四分抵新橋站，即赴中國公使館。

【東京二十二日新聯社電】蔣作賓午後三時訪外相，寒暄後，就此次東北事件，詢問日本政府態度，交換意見而去。

## 日本顧問
## 可以返國矣！
### 戴勸副島

【南京二十一日電通社電】戴傳賢於本日向國府所聘法律顧問副島義一博士忠告，謂中日間之形勢，現已極端惡化，在足下似以暫時返國爲是。歸國途中，自當盡保護之責。惟此之勸告，並非出於惡意，國人之好意，望當局勿誤會云云。

國將不國，而日本帝國主義，藉中村事件，竟以武力奪取滿蒙。本月十八日，佔我北大營，全部駐軍，瀋陽長春等地，均在日軍佔領之下，同胞死亡，不知幾千萬。我全國同胞，即日起，捨身赴難，同仇敵愾，誓共存亡，見危急，外禦其侮，不勝盼禱之至，駐鮮中華直屬支部。

總商會及全體僑胞皓電。

（二）神戶僑民大會，十九日來電：中央執行委員會，遼寧水災奇重，外交緊急，民不聊生，乞通令全國，共維大局，一致對外，駐神戶僑民大會。

【濟南二十三日上午一時二十分本報專電】韓復榘養（二十二日）晚致電汪精衛，唐少川，鄧澤如，蕭佛成，孫哲生，古湘芹，陳伯南，李德鄰，白健生，唐孟瀟等，請息爭，共禦外侮，措詞極爲懇切。

耳鳴耳聾耳底丸
能醫三十年老聾無論男婦老幼耳聾耳鳴蟬鳴風聲樹音耳痛耳底耳痔耳漏臭水不止或病後失調耳聾小兒耳底一切之症服此藥一料立能通竅清音連服二料保管復原永無耳病每料兩元耳底油三瓶保好每瓶三角

包治老淋新淋
白濁丸專治初得急性淋症糊馬口小便腫痛自便紅等症撒尿刺痛比除根不犯每付五角虛淋丸治體虛久淋時好時犯使中帶絲或過勞祿即犯者

第一立止羊癎瘋藥
此藥家傳秘寶百經百驗專治男婦老幼遠年近日羊癎瘋牛癎瘋癲忽然跌倒不省人事口吐涎沫有作聲者甚者損傷肢體成爲廢人重者兩料管保除根永不再犯諸君試驗方知其效每料三元

包治瘰癧鼠瘡
無論初起已成馬刀

閱者注意　號外隨報附送不取分文

# 蔣昨表示

## 中央已有最後決心與準備

### 國際條約信義一律無效時　必立在國民之最前線

【南京二十二日下午八時三十分本報專電】日軍佔領東省，全國震憤，京市全體黨員。養（二十二）晨九時，假中大禮堂舉行全市黨員大會，到六千餘人，莫不氣憤填膺，誓雪此恥。中委到蔣中正，戴傳賢，朱家驊，陳布雷，張道藩，余井塘，方覺慧等。全場空氣，異常緊張，秩序整齊。由京市十一個區黨部常委任主席團，主席陳海澄，報告開會宗旨後，即由蔣委員中正報告，原詞如下：

此次日本在我東三省擅作軍事行動，強佔我瀋陽，長春，安東，營口，及其他遼省要地。情形之奇突，實爲國際上從來所未有，我國受此奇恥大辱，無論同志同胞，均須深刻認識，一致奮起，以救危亡。且尤須將本問題之前後關係，從多處研究，得其眞相，以謀應付。此次日本暴行，不僅破壞遠東和平，亦足以影響世界和平，事件甚爲重大。是以吾人立志，必須堅決，應付則當沉着。據中正意見，此次日本暴行，可爲下列兩點之試驗：（1）試驗國際間有無正義或公理，及世界各國有無裁判橫暴確保世界和平之決心。日本此次舉動，不僅乘人之危，違反國際道德，且極端破壞國際聯合會規約及非戰公約之精神，上列兩條約，係各國爲確保世界和平而訂定，余敢信凡國際聯合會之參加國及非戰公約之簽定國，對於日本破壞條約之暴行，必有適當之裁制。（2）此次事件，可以試驗我國是否能全國一致，眞有愛國精神以禦外患。記得日本人有一本書，書名「滿洲問題之重大化」其間大略述及中國人散漫，不關心國事，如甲午庚子戰役，戰爭地以外之中國人民，好似不關痛癢，北方有事，南方人竟視而不關切，南方有事，北方人民亦不感覺。書中之大意如此，所以日本敢於公然侵略，實在已視我國民如無物，殊可痛心。此次嚴重之國難中，我國民是否能全體一致，舉國一心，發揮眞正之愛國精神，以救國難，亦爲一很大之試驗。余深信凡我國民，値此民族根本存亡所關之今日，必能一致奮起，共救危亡，以挫日本之野心，而證明其觀察之錯誤。唯國家當重大事變發生時，國民之精神，固不可消沉散漫，行動上尤切忌輕浮。力量從組織而生，必須動作一致，步驟一致，守嚴整之紀律，服從統一之指揮，一德一心，作必死之奮鬥，而後始能發生效力，斷不可人自爲戰，以陷分裂。現在日本暴行發生，已將五日，中央政府，已作嚴密之研究，決定所取之步驟。此時世界輿論，已共認日本爲無理，我國民此刻必須上下一致，先以公理對強權，以和平對野蠻，忍痛含憤，暫取逆來順受態度，以待國際公理之判斷。我全體同志，服從三民主義，革命救國，自當有不顧生死之決心，以保民族之生存。但國家生死存亡，關係至大，此時務須勸告民衆，嚴守秩序，服從政府，尊重紀律，勿作軌外之妄動，而爲有秩序有步驟之奮鬥，此刻暫且含忍，決非屈服，待至國際條約信義一律無效，和平絕望，到忍耐無可忍耐，直至不應忍耐之最後地步，則中央已有最後之決心，與最後之準備，屆時必領導全體國民，寗爲玉碎，以四萬萬人之力量，保衛我民族生存，與國家人格。中正許身革命，生死早置度外，値此危急存亡之際，自當國存與存，國亡與亡，必立在國民之最前線，爲國民之先鋒，共赴國難，以盡我之天職。尚望全體同志，知此意而普告於我國民。1

## 日軍暴行

### 穿馬褂者無倖免

東北邊防公署參謀長榮臻，自前晚抵平後，當偕士廉，陳興亞赴院謁張，報告日軍暴行眞相。與鐵城亦在座，至天明始出，張對此次事件，已決定應付辦法。●榮氏並擬以書面發表暴行眞相，公布日人之慘酷行爲。記者昨晨往訪榮氏，適榮氏外出，由其秘書高濼生接見。高氏係此次隨榮氏同來，對瀋陽之日軍暴行，目擊其事，談話甚詳。茲節誌其談話如下：

### 日軍備極兇殘

瀋陽省城自十八日晚被日軍強佔後，各機關均被日軍封鎖，什物卷宗，全被焚燬。●北大營營房，大半被燒燬，士兵亦多殉難，迫擊砲廠完全無存，兵工廠機器，槍枝搬運一空，亦被佔據。中國及邊業官銀行之金庫，亦被佔據。凡在商埠地之大公館，均爲日軍監視，及住客五人，亦被綁去。兩弟，並綁去多人。此外據余所知，要人之被捕，行動者有韓雲鵬被刺，于珍翟等被捕（昨日各報多誤傳爲韓雲鵬死，係錯誤，按韓雲鵬曾任口北鎭守使）其他失踪者不可數計，市面如着馬褂者，形似軍警者，無一倖免。又日軍封鎖之各機關，均於門前遍貼「日本軍佔領」，「已視者死刑」等條示，瀋犯……

陽爲已有，市民以交通斷絕，被侵佔無法購米，饑死甚衆，又，我方當局如與日軍交涉，時，除維持地方治安外，關於軍事方面，毫無談判餘地，現瀋垣已在恐怖狀態之下，異常沉痛，言之殊爲痛心云。

## 繼續增兵　擴充戰備

副部行營，昨接通信大隊電陳日軍在東北情形，原文如次：

九月二十二日下午三時五十分，據通信大隊報告：（一）日本仍在東北繼續增兵，擴充戰備，並佈置軍事防禦，有久佔瀋陽之意。（二）日軍委谷野二郎爲瀋陽市政事務所所長。（三）瀋陽各機關，均被佔領。（四）日軍不承認中國官吏，凡華人接洽事項，概置不理。（五）日軍委瀋陽李縣長組織自衛團，人數六百名，均係徒手。（六）瀋陽各要人寓所，如錫主席（玉麟），王旅長（以哲）等，均被日軍把守，並搜索各機關人員。（七）瀋陽商會，日軍預備封閉，並勒令商店開市。（八）瀋陽官銀號被日人佔據，中交兩行被封閉，開欵項未動。◇

國國旗，尙未被佔領。瀋市東北各要人寓宅，已全被日軍搶掠監視，北大營大部被毀炸，兵工廠已完全搶掠盡淨，東北大學，亦被日軍包圍，聞其中西籍教授，曾要求日方，允將學生放出，日軍不允，經再四交涉，僅允放出女生云。第二工科等學校，已盡被佔去，並開會擊斃學生二十餘人，尤令人髮指者，爲省立女師及同澤等女校，已全被日軍包圍，消息隔絕，並聞日人備極兇殘，汚辱不堪，某一女生欲行外逃，並被日人擊斃。瀋陽肇新窰業公司，以年來所出瓷貨，頗能與日貨競爭，故日人恨之刺骨，此次亦完全炸燬，日人並令無賴鮮人，勾結胡匪，多方擾亂，蹂躪國人，我等係冒險化裝，由瀋逃出，沿途逃難同胞，擁擠不堪，悽慘狼狽，不忍卒言。似日人此等之卑汚兇殘，誠極人類之慘事，瀋中學生，現以省破家亡，無處可歸，多逃來平津，東三省乃全國之東三省，東省之亡，實爲全國淪亡之先聲，國人如有不卽起，亡國慘禍，勢將立見，深望國人猛省，亟起圖之，我等身受其痛者，當以全力效前驅也』。1

# 混亂狀態下　瀋陽慘殺案迭起

## 花旗銀行二美人被擊斃　美領事已提嚴重抗議

瀋陽被日軍侵佔後，迄昨序秩尚紊亂，商店均停市，且不時發生慘殺事件，花旗銀行被日人搶掠，死美人二名，美領已提出抗議。茲彙誌昨日所接報告如次：

報告一……（一）我方被害警察十一名，業經日方運出城外工業區掩埋。（二）日方守備隊已在瀋貼出安民佈告，但逃難人極爲擁擠，今日情況較昨日尤爲紊亂。（三）城中各商舖仍閉歇，未開，交易停頓，城中人民極感困難。（四）皇姑屯車站廠長某外人，乘汽車出城，被日人槍傷汽車夫，刀傷某外人。（五）日方已與我瀋陽縣署接洽，組織便衣隊維持治安。

報告二……（1）南滿鐵路老道口橋下設鐵絲網，及其他障礙物。（2）瀋陽商埠地十一緯路花旗銀行，被日人及朝鮮浪人搶掠，死美國人二名，美領事向日軍提出嚴重抗議。（3）皇姑屯北寗路工廠英國工程師巴克教，住商埠三經路凌格飯店，乘汽車過皇姑屯老道口本鐵道橋下，被日軍阻止通行，並槍擊傷該汽車夫（華人）英人步行至工廠。（4）遼寗日本站界內，準華人出入，但無人敢前往。（5）華人逃難者，攜老扶幼，哭聲震地，景況極爲悽慘，紛集皇姑屯車站，候車西上。（6）遼寗總站附近商舖，均被日人浪人搶掠。（7）遼寗省城，日軍准華人自由出入，經過各機關，不得停留窺視。（8）遼寗省城華人食品及一切物質斷絕來源。（9）小東關糧秣廠附近，日軍擊殺華人數名。（10）瀋海鐵路由瀋陽至撫順間之路軌，被日軍拆毀，該路火車只可通行營盤朝陽鎭兩路之間。

# 女生不堪侮辱

## 對學生則任意殺戮

記者昨在某處，遇剛由瀋陽逃來北平之遼寗省立第一高中學生趙甲林，王立瑞，田志厚，王克範，鄧宗堯，田志庫，及第三高中張光溥，齊長新，李符祥等九人。因瀋陽被陷，學校被佔，冒險來平。該生等目擊日人之兇暴殘忍，親受家破省亡之慘痛，且係狼狽逃出，衣單囊空，情極悽慘。記者因叩以離瀋經過及離瀋時該地情況，其語尤爲憤激沉痛，實有令人不堪卒聽者，茲特略記之如下：

『余等均係省立第一高中及第三高中學生，十八日晚，日軍陷瀋後，各校即紛紛逃散，余等係二十一日早由城內逃出，二十一日晚搭車來平，蓋省亡家破，已無家可歸矣。日軍陷瀋後，除一般之任意搶掠屠殺外，對青年學生，更萬分仇視，見街頭有學生模樣經過者，即任意用刺刀戳殺，故我等對瀋城現況，不能全悉，僅就所知者相告。藉口演習，日軍於十八日下午八時即正式開動，十九早即全部佔領北大營等處，我方軍警，因事前已奉上級官長命令，不準抵抗，故全瀋人民，只有任日人之屠戮搶掠，毫無防衛。

朝鮮係徒手，日人均持槍。對於東北官吏軍官學生黨員及知識階級人物，極爲仇視，一爲所見，卽遭慘殺。途中遇有着馬褂及類似軍人學生者，悉被用刺刀刺死。城內鼓樓，小西邊門，郵政局，六分署等處，

### 伏尸遍地

流血成渠，間有尸體受刺刀傷痕多至數十處，血肉模糊，慘不忍睹。所有被殺尸身，至今尙未掩埋，僅將陳在繁盛市街處之尸體，移到較僻處。其中有被日晒，皮肉腐爛，臭氣爆天。有被野犬所食，肢體不全。傷哉！此死難之同胞，誰實致之！另有一部日軍及鮮人，在小間房一帶大肆搶掠，商民偶稍與抗，則立死此暴徒刀槍之下。小西邊門電桿，亦悉被日軍所砍毀矣。至城內居民之出外洮走者，須單身獨行，不帶物件，尙准通過。惟有時又不准通行，殊無一定標準，由皇姑屯至商埠地，倘得行走，惟檢查極嚴，若二人同行，則日軍即作射擊狀，喝令止，

# 占據我吉林者

## 乃新調駐鮮日兵　尙欲圖襲間島

【漢城二十一日電通社電】據朝鮮軍司令部方面消息，暫駐新義州待命中之軍隊，已於本日正午渡過鴨綠江，下午侵入吉林。

【東京廿一日電通社電】日政府於本早十時開臨時閣議，首由若槻首相謂關於中日事件，有與各閣僚接洽之必要，因常有連日舉行閣議。次即由南陸相報告中日事件經過情形，且力主當命暫駐新義州之混成旅團，向長春方面出動。駐守羅南之某師團，向間島出動。

【東京二十二日電通社電】若槻首相已於本早九時半入宮，奏陳林朝鮮軍司令官獨斷的向吉林出兵情形，金谷參謀總長與南陸相，亦擬卽入宮奏請正式批准。

【東京二十二日電通社電】陸軍首腦部，於昨日下午六時開會議討論後，已決定承認朝鮮軍司令官與關東軍司令官之報告，呈請日皇批准。南陸相亦擬於本日閣議中，向政府報告情形，拆取圓滿的協調辦法。又陸軍方面，認爲朝鮮軍之獨斷專行之法的根據，係依戰鬥綱要第五條所載「得明察上官之意」之規定。現日政府方面，以曩曾作防止事件擴大之聲明，故似擬就朝鮮軍出動事，在本日閣議中，予以承認後，即發表第二次聲明書。

【東京二十二日路透社電】此間人士，謂昨日南陸相與幣原外相，於閣議席上，劇烈駁論，外相謂如再派兵往滿，將與戰爭行動無異，南陸相則堅持增兵，謂如不派兵赴滿，則日軍勢孤，恐爲華軍所厄。又南陸相爲掩飾外間耳目起見，表示謂已訓令關東軍司令，對於所佔各地，除軍政外，其餘行政事宜，須與當地中國人士共同合作云。1

# 閻錫山電張　決一致對日

## 晉將領決向中央請纓

## 首都民氣激昂

山西省政府主席徐永昌，前晚接太原轉來閻錫山（二十一日）電，[illegible]表示願盡個人力所能及，贊助張副司令處置一切。徐接電後，即函呈張副司令，原函云：「頃接太原轉來閻先生馬電，大意謂，余對東北事件，認爲國家存亡所關，煩轉致張副司令，處置此次事變，無論取何途徑，余必完全一致。至於晉省將領，更當勸告同赴國難。義無反顧」等語云云。山西各將領對東北事件，極爲憤慨，得信之後，即開會議討論，決通電全國，願爲前驅，請一致對日，原電已起草完竣，令明日即可發出。

●【太原二十二日下午十時十分本報專電】劉峙代表張登嵩，偕晉綏將領代表秦紹觀抵并，除向晉將領答謝外，並共商對日辦法。

●【太原二十二日下午十時十分本報專電】日侵佔瀋陽，甚憤怒，晉將領決向中央請纓，爲國捐軀。太原各界於馬（二十一日）起不購日貨，公民會將召市民大會，全體反日。

●【濟南二十二日下午八時二十分本報專電】養（二十二日）晚，日領西田，應韓邀到省府晚餐，對保護山東日僑，有詳細協商。韓已令膠濟沿線駐軍孫桐萱部及各縣長公安局長，安保日僑，濟南則由手槍旅公安局負責。日領亦令沿線分館與中國官憲，就近接洽，日人已無可藉口。濟南日僑，推佐藤等五人爲問題委員，向東京請訓，有條陳。

【南京二十一日路透社電】此間民意極爲激昂，各校學生，臂纏黑紗，另攜小旗，上書「寧死勝於屈服」。

# 滿鐵吞併吉長路

## 日本預定計劃之一

【瀋陽廿一日電通社電】日軍將吉長鐵路交與滿鐵管理，故滿鐵事務所員及百八十名從業員，刻正準備向該方面出動。

【長春二十二日電】駐屯鐵嶺之日軍第五大隊，於昨早圍攻，吉長路警，全部槍械被繳收。1

## 南京日僑　婦孺先返

【南京二十二日電通社電】當地日僑鑒於最近情形，擬開緊急役員會，勸告日僑婦孺自動回國。1

一，在市上巡行，另各界又舉行種種大會，商議抗日。

●【上海廿二日下午十一時本報專電】反日會召集之各界代表大會，養（二十二）晨在市商會舉行，到八百餘團體，五千餘人，議決八要案：（一）發表宣言，（二）請國府即下總動員令，驅日軍出境，恢復失地。（三）電全國團結抗日。（四）組救國義勇團。（五）反日援僑委員會更名。抗日救國委員會擴大組織。（六）定宥（二十六日）開市民大會，是日全市休業誌哀。（七）電國府退還日賑品賑欵。（八）徹底經濟絕交，有破壞者，格殺勿論。

【上海二十一日國聞社電】滬日商碼頭工人，二十一日晨起罷工，虹口一帶日商店玻窗內多貼巨大之標語。

字樣，書歡迎日軍佔領瀋陽城等

【漢口二十一日電】日天城丸運漢米糧賑品，馬（二十一）由滬起運，此間民衆得訊，以日軍襲佔瀋陽，異常憤慨，主拒絕收受。

【開封二十一日電】豫省黨務指委會，昨開臨時緊急會議，決議一，電請中央對日提出嚴重抗議，二，電中央集中武力，作外交後盾，並電全國，宣布日本暴力行爲，三，發表反日宣言，四，擬定反日大綱，五，籌方停止內戰，共禦外侮，六，組織反日救國會，抗日。

●【南京二十二日下午八時三十分本報專電】南洋聯合英屬華僑組織國民外交後援會，常委鄭芬電粵化除政見，共禦外侮。又南洋華僑同志會，電令全國一致抗日。1

# 中俄邊界上　突來俄兵二萬

## 爲監視日本行動耶？

●【海拉爾二十二日下午零時三十分本報專電】距滿洲里七十里之俄邊境某地點，已開到俄兵二萬餘名，任務不明，未有何動作。

【東京二十一日路透社電】……

【瀋陽二十二日合衆社電】哈爾濱盛傳蘇俄對日此次事件，有所表示，軍隊亦有移動，惟此間俄領，則力謂此說不確。日軍方面，謂日軍此次佔據至吉林及洮南之北邊界止，對於南滿絕北滿之界限，極爲重視，與不侵犯，故日俄間不至發生問題，此間一部觀察者深信

蘇俄日本間，在事件未爆發之前，已訂有密約，因此次暴行，蘇俄對日本似無若何注意，足以證明。又蘇俄軍一隊，在西比利亞移動一說，此間極力否認云。

【哈爾濱電】哈爾濱長春傳來消息，謂蘇俄政府，對日此次舉動，極端反對，並已漸有惡感表示。同時蘇俄輿論界，對此事盡量登載反日文字。

【莫斯科二十二日蘇聯社電】此間 Izvestia 報，爲對中日糾紛，其評文題目爲：「日本侵略滿洲」大意謂：觀日本此次強據滿洲，其性質既違國聯之主旨，又與華會所持之意義懸殊。日內瓦國聯方面，對日代表片面之詞，即表滿意。美國國務院，亦謂日本此次舉動，與非戰公約，絕未抵觸，如果有將此次事實，細密考察，足徵日本此次暴行，曾得其他帝國主義者之同意。此當爲各帝國主義者在華，更互相仇視之原因。蘇聯近正細心旁觀，遠東大戰爆發之危險，而此危險，即中國平日受帝國主義者之愚弄政策所做成云。至 Pravda 報則謂，此次事件，爲美日英法最近之仇視，恐因此而釀成四帝國主義者對華問題之衝突。其文內有云，非戰公約之發起人，對此次日本破壞舉動，不發一言，以阻其暴行，殊係自暴其醜。國聯乃和平

# 顏惠慶

## 繼任駐美公使

●【南京二十二日下午八時本報專電】行政院養（二十二）開四十次國務會議，出席宋子文王正廷李書華孔祥熙王伯羣馬福祥劉瑞恒，列席陳紹寬陳儀秘書長呂苾籌，主席宋子文。討論事項：（1）決議國立清華大學校長吳南軒呈請辭職，轉請照准並請任命梅貽琦繼任校長，未到校以前，仍由翁文灝代理校務。（2）決議駐美公使伍朝樞呈請辭職，轉請照准，遺缺請任命顏惠慶接充。（3）決議疏濬江河，導水入海，交內政實業交通三部，召集專門人才，及有關各機關審議。顏惠慶前由平赴津，茲已事畢，於昨午十二時搭津通車返平，同來者有曹汝霖等二人云。1

# 國際簡報

本日因新聞過於擁擠，國際消息已付排後仍行撤去，但中有較重要者兩條，特簡述如左：

（一）英暫停金本位案，二十日通過上下兩院，[illegible]

（二）[illegible]安特衛浦，[illegible]各地證券交易所，均受英國停止金本位影響停市。惟巴黎交易所未受影響，法國家銀行總裁默拉宣言，法幣無受襲擊之危險，國庫券價格亦與英方訂明以法幣爲標準。（三）美總統胡佛命駐法美使正式請法總理訪美，法總理於赴德後再赴美。4

之一工具，非戰公約，爲久制止戰爭之約，吾人熟聞之矣云云。◇

接第三版

步，舉凡身上攜有現洋鈔票金鐲等貴重物件，悉被扣留，形同盜寇。現在瀋陽城內滿佈恐怖空氣，全市商店罷業，日軍復任意侵入民家，藉故搜索，不時鳴槍示威；使民衆更爲心悸。富有之家，祇有任其刼奪，大部份貧苦民衆，平日須辛苦工作一日，始得免予飢餓者，令均不敢外出，惟有坐而待斃耳。以上係邊署某副官逃難至溝帮子，向記者所述者。某副官親歷事變，故對當時情形，及事後慘狀，知之最詳。因亟錄之。記者出關視察，所得印象甚佳。沿路民衆及駐防將士，對日軍暴行，均抱

### 無限悲憤

。對受難之同胞，尤表深切之同情。當記者列車抵站時，即有無數民衆，紛集車站，向記者探詢消息。其關切此次事變，有如是者。中有一部民衆，見記者車至，均大呼八國聯軍專車到了，他們是到瀋陽調解戰事的。八國聯軍之名詞，覺深印下層社會人士之腦中，且一變而爲善意的名詞，殊予記者一重大的刺激。又沿站遇見軍人，均以事變眞相見詢，並告記者曰，日人欺我如是，我輩分屬軍人，不能捍衛國家，竟使敵人長驅直入，能不愧煞。無如長官有令，採取無抵抗辦法，靜候解決。吾人故不敢以少數人行動，妨害大局，不然吾人拼一條命與其抵抗，死而已矣，不忍見大好江山，淪于敵人之手也！可嘆粵桂倘在此多事之秋，稱兵北進，試問其倘有人心否耶？言下精神均激昂非常。軍人有此覺悟，吾國之福也。車過錦州後，兵車子彈車客車絡繹不絕，兵車則均向西開，沿路大站又道上，均停滿車輛，擁擠不堪。站台上尤多難民，成羣露宿，行裝零亂，爲狀極慘。此次

### 救濟難民

北寧路局盡力最多。每日均備一二列車由皇姑屯西開。凡由瀋陽逃出難民，欲往北寧路沿線各站者，即可逕行上車，毋購票。因是列車幾全被難民佔滿，後至者只得攀登車頂，或站立車旁，遠望之，幾不見車身，僅見人頭擠擠，在軌道上徐徐前進而已。至檢關以外沿站均有日兵荷槍梭巡，囚狼而露得意微笑之面目，遺留于記者之腦海中，不禁幻想到正在東北各地慘殺我同胞之日軍殘暴獸行，永留一不可磨滅之印象也。（效沂二十一日寫於北寧通車上，自溝帮子發）1

（參閱今日本報第八版）

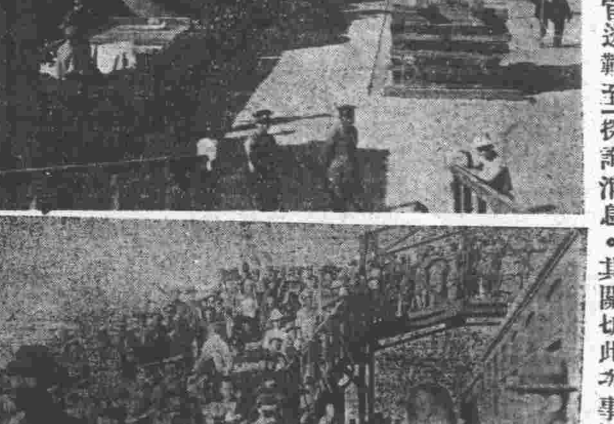

（上）東北軍鐵甲車隊撤退向錦州集中。（下）溝帮子車站民衆紛集向記者圍探詢消息。（本報記者攝影）

每付兩元不靈退洋
除根
止痛輕者
北京同興堂
費大洋二毛不夠一元者不寄
外埠函購加郵

## 晚靜齋隨筆（八十）

景燊

婦爲舅姑服三年喪，起於宋太宗時。燕翼貽謀錄云，禮經女子適人以父母三年之喪，折而爲二，舅姑父母皆爲期喪。太宗孝明皇后居昭憲太后之喪，齊衰三年。按乾德二年，判大理寺尹拙，少卿薛允中等奏，古禮及開元禮，婦爲舅姑服期，近代多爲重服，請加裁定。魏仁浦等議曰，古禮有期年之說，至後唐始定三年。竊以三年之內，几筵尚存，夫居苦塊之中，婦被綺羅之飾，夫妻齊體，哀樂不均，乞令舅姑之喪，婦從其夫，齊衰三年。詔從之。蓋後唐雖有此議，民間並未普行，民間之普行，仍自宋代始也。6

## 促織經（四）

非厂

促織經下卷　元明人注釋

「形像總論」——鉗象蜈蚣鉗，嘴象獅子嘴，頭象蜻蜓頭，腿象蚱蜢腿，顏色要相當，毛燥斯爲美。

「論頭」——論頭：黃頭白麻路要細絲透頂。淡黃麻頭，嫩黃麻頭，紅麻頭，白麻頭，青金麻頭，紫麻頭，白麻頭，

彎，栗麻頭，柏葉麻頭，黑麻頭，三尖麻頭，竹烏麻頭，牛紅麻頭，都要路細直透頂者爲妙。如頭麻路不透，或肥曲者，俱不中選。有腦搭，又有柿子頭，瑪瑙頭，雖差可觀，非正色也。蟹殼頭，

「形像歌括」——大頭圓結綻，腦搭淺無多，絲路根根透，光明色不磨。昏小腦搭重，路麤並擲頭，棠梨三角額，此等不須留。「臉」五色諸蟲臉，生來注地長，再如鍋底黑，此物號強梁。酒醉貓兒臉，花花白路紋，此般生樣者，屏棄不須云。「項」——青項硃砂項，白毛根閃青，桃皮火盆底，寬綽起毛釘。緊簇花斑項，無毛一片光，這般無用物，不養又何妨。

「翅」——青金與紫翅，墨色共油單，更喜簑衣外，梅花兩片攢。不薄又不綿，膏藥跡未除，無論短長翅，交鋒必宗輸。「腿」——大腿長圓健，小脚粗鐵線，斑白與蠟黃，此名金不換。最嫌腿窮細，扁薄赤無肉，青黑屁薰色，由來是下鋒。「肉」——渾身肉要細，潔白始爲奇，紫黑蒼黃赤，辨其色所宜。肉色大純正，紅鈴腰上生，粗糙並單薄，百戰不能贏。（未完）6

## 番樂（九）

劉振卿

（二）曰「丹布喇」，廓爾喀之月琴也，狀與內地之月琴同，琴鼓亦爲圓形，獨琴之柄及柄端，如意狀之匙頭則甚長，有今尺二尺有奇。是琴倒立，宛如一木製之長柄圓扇。琴之紘非絲製品，乃爲極細之鋼絲，計紘有四，分佈琴鼓上，琴柄之中央在匙頭下，豎嵌二鐵板，皆穿四小孔，四紘自此小孔穿出，上縮於紘軸，紘軸爲

，狀如今梆子戲之「呼呼」，而琴鼓上無支絃之絃柱。（即絃碼）琴之鼓狀如杓，中空，外蒙牛革。琴爲木製之四方形柱，與呼呼之柄狀同。體甚大，自琴鼓至柄端，長可五尺有零，琴上有絃計九列，八絃爲鋼絲，二絃爲絲製者。綰絃之軸甚短，狀如釘，計九枚，皆貫穿於柄之端，在柄頂上，豎插木軸二，用以綰絲絃，柄之前面貫軸三，綰鋼絃三，柄之右側橫貫木軸四，綰鋼絃五。（第一軸爲雙絃，）統計是物，鋼絃八，絲絃二，共絃十而分九列，佈置於琴柄上也。是琴之音節有一定，皆以絲線就音節處纏琴柄上如纏狀，計二十有三，宛如「大琴」之音徵，又如今「琵琶」上牙嵌之琵琶品也。柄端塗朱繪綠色之花紋，奏時以手指或小木片撥弄之，則絲絃鋼絃相鼓動而出聲。（二）曰「喀爾柰」，狀如內地扇面形之洋式「打琴」，（八角鼓五音連彈之樂器），獨此爲三角式。琴身爲木製，其名曰「琴匣」，又曰「琴盤」，又曰「琴胎」，其形雖似三角，而弗甚規則，左邊平而直，右邊則成曲線，計作半葫蘆狀。絃爲鋼絲製，計十八列，皆按一定之距離，自直邊以小釘扣繫，平鋪並排，復釘於曲邊之旁。絃之中央，以條木削成三角脊形之支柱十餘柱，首尾相銜，成一半個葫蘆形之曲線，與琴盤之曲邊同，是爲絃柱。絃數雖爲十八，除第一絃爲單絃外，其第二至第十八則皆爲二絃並列之雙股絃。琴匣旁四周以螺甸飾花紋，以手指或以小木片或銅片撥彈之，是又與內地打琴之奏法異趣者也。（未完）6

牛角製，製法之異，一望即知非內地物也。奏時以手指纏繫牙製之假指甲撥彈之。（三）曰「達布喇」，罩皮鼓也，俗呼之爲「盆鼓」，上廣下狹而銳，其狀如盆，上徑廣七寸，下僅二三寸。其種有二，小者鼓框高四寸又五分，框之中腰微作凸圓形。大者框高六寸又六分，作直筒形，四圍綴繫皮條垂綵縷。上述二者，皆懸掛腰間，左右手合擊之。（四）曰「公古哩」，歌舞之樂器也，俗呼爲「跳鈴」，又曰「串鈴」，與故宮跳神用者同而小異。以銅爲鈴，各徑可四分餘，鈴之缺口處皆作十字紋，以五色綵繩聯穿之爲一串，每串計鈴五十枚，兩端相繫成一大圓圈，圈之中央，又另以綵繩隔束之，使一大圈中各有二圈相連狀，每圈有鈴二十五枚。用時以四人各繫此於跨間，互相跳躍而舞，則鈴聲嘩然，蓋番邦之歌舞樂也。再次曰『回子樂』，其數有九，爲清代番樂中之一大部分。他樂多自動之貢品，獨此多俘擄品，皆爲高宗時所致者也。（一）曰「塞他爾」，回部手彈之胡琴也，

## 滿城風雨（三二）

恨水

第六回　治國如斯一隅三反法　救民到底十室九空天

好容易把這位營長對付走了，接着城裡的紳士，又分四批推了代表來見，說是前任知事添的許多苛捐雜稅，實在民不堪命，請新縣尊大發慈悲，一齊免了。伯堅根本就不知道有些什麼苛捐雜稅，如何能一口答應免除？況且自己上任之後，少不得就要預備籌餉，捐稅是越多越好，也不應該把現成的收入推翻了。因答初上任一切都沒有頭緒，將來自然整理整理。紳士們問整理是不是酌量免除？伯堅也就含糊着答應。紳士們去了，又是縣裡各機關的首領，分七八批來請示善後辦法，都說聯合軍入城以後，把欵項物件帶走，案卷一齊廢掉了。伯堅還是個書生，對於社會情形，就不大清楚，而今一旦作起親民之官，還要他收拾善後，他那裡知道什麼叫善後，只得說是斟酌情形，大家自去辦理。把這一件事措置以後，這一日的時間，就過去了三分之二。接着又是各鄉保衛團的團長請見，報告地面情形。伯堅想不見，一想自己年輕人作官，要有一股勇氣，豈能現出腐敗官僚的樣子來，雖然是十二分疲倦，依然接見了。一見之後，一個團長報告一遍，也就消磨三十分鐘，而且不得不聽。再把這件事辦完，天就黑了。6

## 文苑

### 爲黃溯初題敬鄉樓圖卷

貞壯

永嘉之學首季宣。實從道潔源伊川。禮樂制度求措用。所學下足安黎元。文節（陳止齋）忠定（葉水心）相先後。鄉守其教垂千年。仲容晚出我得見。誦禮詁墨曾周旋。君今築樓求遺編。不獨數此二三賢。發幽啟翳窮里壤。其人緇往尊其言。佳刻去歲墮我前。紙墨不朽君能傳。此樓此圖無間然。何愁陵谷爲變遷。

**本版各欄禁止轉載**

## 畫蘭源流（一）

姚漁湘

畫蘭的發明，不知始於何代。在宋朝以前畫史上既無畫蘭作家的專門記載，而貞觀公私畫史及宣和畫譜裡對於古人的「畫蘭遺蹟」的記載，也絲毫沒有。那麼大概的可以說，「畫蘭」在宋朝以前，是沒有的，也就是畫蘭的發明，起於宋代的。宋代的人，如楊補之，湯叔雅，王介，湯正仲，楊八門，蔣大蔚，開秀才，馬麟，謝堂，蘇翠（建寧妓），吳迪，李方士，皇甫子昌，表叔沐，趙孟奎，寫竹妓等，畫史上俱有善畫蘭的記載。

不過他們是兼及畫蘭，並不是畫蘭的專家。宋代畫蘭的大家，當推鄭思肖趙孟堅二人，鄭思肖與趙孟堅畫蘭不但在宋代爲極則，而且爲後世所法師，猶之書中之二王，竹中之與可東坡。鄭思肖，字憶翁，號所南，連江人。曾應博學宏詞科。宋亡，不仕。工詩，精墨蘭，爲後代所宗師。當時邑宰聞其工畫，給以賦役，使畫。所南怒曰：「歌可得，蘭不可得。」宰奇而釋之。畫蘭多爲露根，不寫地坡，效首陽之意。性剛介有節，自稱三外野人。變名曰「肖」，曰「南」，示不忘趙也。趙孟堅，字子固，號彝齋居士。居海鹽，爲太祖十一世孫。寶慶丙戌進士，官至朝散大夫，翰林學士。宋亡，隱居不仕。修雅博識，有米氏風。與稍孟頫爲族兄弟，以孟頫降元，數謁不見。善水墨梅竹水仙，而蘭蕙尤妙。元湯垕題子固畫蘭云：「趙孟堅畫蘭，最得其妙，其葉如鐵，花蕊亦佳，作石用筆輕拂，如飛白書狀，前人無此作也。」

金朝畫蘭的人，據畫史上記載，有移剌履一人。到了元代的時候，畫蘭的人爲：楊維翰，沈復，瞿智，鄭䇹，鄭疊非，周密，王英孫，趙孟頫，管道昇，趙雍，吳鎮，趙鳳，楊維翰，郎元隱，釋道隱，釋宗瑩，釋無詰，釋枯林，釋普明，釋柏子庭等諸家，其中以趙氏夫婦及瞿智，釋枯林，等名爲著。趙孟頫字子昂，號松雪道人，爲宋太祖十一世孫。仕元至翰林學士，承旨，封魏國公。工詩詞，善書法，名聞天下。行草，篆，隸，寫蘭竹，俱入逸品。管夫人名道昇，字仲姬，吳興人，趙孟頫室。贈魏國夫人。寫蘭筆意清絕，頗富瀟灑之趣，不減子昂。瞿智字睿夫，婁江人。博學能詩，善書法，以書法作鉤勒蘭，妙絕當時。釋枯林天台業西澗承相後。有才氣，能詩，以畫蘭名於時。（未完）6

陳愼言先生近撰「斯文人」小說一種，新穎奇闢，得未曾有。俟海上情葩結束後，當在本版逐日披露。特此預告。

## 海上情葩（八四二）

愼言

第八回　碧泛金卮三章求淑女　紅搖綺席一闋賀新郎

小沙彌在後面指着道：「我們快走吧，那邊洞門還開着呢。」玉格和逸民急忙趕上，果見有一個白鬚和尚，正由洞口出來。小沙彌向逸民一推道：「快上去吧！遲了洞門一閉，就要等到明天才能進去了。」逸民拉着玉格，急走進洞內，見石壁上燃一盞供佛的油燈，閑雲禪師低目垂眉，盤膝坐在蒲團上。逸民上前深深鞠了一躬，玉格伏在地下，拜了一拜，站起來。逸民和玉格拜後，又走進兩步，見閑雲禪師仍閉着眼睛，一語不發。逸民倒弄得不好開口。玉格却不客氣，很勇敢向前一站道：「大師從前賜的四句偈語，現在無一句不靈驗，只是弟子愚昧，事前未能了解。弟子命薄，不知此後有無災厄，敬求大師指示。」玉格說了一遍，閑雲禪師好似沒聽見一樣，這一下可把二人弄僵，直挺挺站在旁邊。幸而由黑暗裡走出一個小沙彌，說道：「禪師已入定了，二位明天再來。」逸民聽了，笑一笑，想要出去。玉格見好容易走進來，就此回去，却不願意，仍站着不動。6


君多人照法服之有確實效驗立時見功倘愈不覺包管退洋並非欺人非他藥可比也　除根　哥那珠　此珠治淋病除根有確實特效專治五淋白濁淋症虛淋久患腫痛傳染婦人子宮發炎發癢赤白帶症服此珠一瓶准能斷根永不再犯　總批發處　北平東安市場正街路東太和西藥房

根接淨永無患後之慮也　電話南局五三六九　▲定價每丸大洋二角　此藥引不取分文　天育堂老藥舖

聲明

遺失聲明　敝處有房一所坐落在內一區西總布胡同門牌十五號，光緒三十年改建祠堂，計房大小廿六間，所有契紙經亂遺失，除向財政局補領稅契外，特此聲明，舊契無論落於中外人手，概作廢紙。李經邁啓

遺失存摺聲明　鄙人於本年六月五日存在北平中國銀行定期三個月存欵，抬頭爲高玉淑，計洋三千元正，執有定字三四八八號存摺一扣，因在河北省正定府遺失，除向該行掛失補給新摺外，該摺無論落於中外人等何人之手，概作廢紙，特此登報聲明。高玉淑啓

遺失聲明　鄙人於十九年二月廿二日起繼續存到北平中國銀行洋二千九百八十九元五角，茲於七月廿六日在平車站誤將該行存欵原章空白支票（支票號自一二七二六至一二七五〇號）一併遺失，無論落於華洋人手均作無效，特此聲明。韓嗣燮啓

包頭長生西綢緞莊號夥劉華庭，於廢歷三月內脫離敝號關係，近聞劉住平津自謀生活，所用印片名片兼理包頭長生西職責，情屬冒偽，但與敝號有交厚友倘該冒充長生西執事有關係之手續，敝號概不負責，特此登報聲明。

茲因本人由遼來平津辦公，於昨（十九日）當以在電車上一時失慎，致被綹賊將現洋三十元及邊署頒發之一四三號校官銅門證一枚一併竊去，恐該門證以後發生事端，爲此登報聲明作廢。東北邊署購委員會郭機榮謹啓

房啓事　今有李藥甫買妥前內大中府三十三號路南張宅住房一所，言明七日後交價，如有轇轕，望向賣房人清理，買主概不負責。買主李宅　賣主張演慈　張把芬　張秀珍　張馬氏公啓

李雄飛　茲因公遺失北平市政府一百八十四號徽章一枚，聲明作廢。

鄙人由黃縣福順德開出北平匯票一只，計洋一百元，該票號碼一千一百一十七號，因故遺失，特此聲明作廢。鄙人林華亭

聲明作廢　茲遺失北平中國銀行第二三九八六號存欵憑取圖章一顆，除向該銀行掛失外，特此聲明作廢。王惠民啓

聲明作廢　敝人在寓被竊失去郵政儲金簿一本（三八四八號）及私章一顆，茲除向郵局儲金處掛失另立新簿外，特再登報聲明作廢。夏克忠啓　九月廿二日

待聘　師大英文系畢業生曾在北平各中學任課，現願就家庭教師，聘請者請投函南柳巷晉江會館洪君接洽。

徵求　打字機　茲擬購新式Remington打字機數架，願售者函沙灘本報廣告部第一號信箱。

招生　外交部小學招補習生　【報名】即日起【程度】小學三四五六年【開學】九月十五日【地址】無量大人胡同【電話】東一二九　索章寄同

鐸民小學　招考各級插班，現已報名，隨到隨考。校址西安門外大街路北　校長艾華

出售　良田出售　茲有田地萬畝在江蘇常州，不怕旱不怕水，地既美價又廉，願購者請賜函北平晨報第五號信箱以便訂期面洽。

汽車　奧佛蘭七座四缸輪車機帶新本生價回南廉售三百元，外交部街四號接洽，電東六八八。

大石柱　茲有大石柱一對，附件俱備，可供墳地之用，特廉價出售，願看者函沙灘楊本賢廣告部一號箱。

小狼狗　茲有小狼狗數頭，均能充純種警犬及保護主人之責，如有愛犬者請至東袁衛胡同乙二號徐宅接洽。

聘請　聘請日文法文教師各一位　獨教授願就者請到東城沙灘廿號院內三號房七號房接洽。

鄙人欲課餘補習英文一科，不論性別，如就者請於下午六時至西城護國寺松樹街大陸公寓蘇玲接洽。

尋人　王雨泉兄鑒：弟昨日來平，尊寓已遷，見報請臨司法部街吹簫胡同一四號齊宅一談，至盼。士珍啓

啓事　腿病　四肢麻木　此症分別筋骨經絡血肉風塞濕毒，如若遲治則成廢人，本醫施看此症，並配有奇效洗藥，專治一切麻木腫痛酸軟腿瘡。寓西單長安街大柵欄口內頭條胡同路北一號紫竹堂醫寓。

感謝良醫　鄙人省三苦於痔瘡十餘年，起時肛門內蒸燒結燥，繼而大便下血，疼痛難忍，延醫調治，屢好屢犯，漸由肛門突出乳頭疙瘩，破出鮮血，迄至今春較前尤劇，經友人介紹大醫士許宗黃先生，醫到病除，並無割刺之苦，思維再四，無可爲報，特登報端稱鳴謝忱，先生字崇伯，寓東四西大街同昇公寓，電東二八一八。古皮劉省三謹啓

四川簡陽李韞開女士鑒：年餘以來，本人愛護女士無微不至，凡屬友好莫不知之，過去往復函作，女士對於婚事既已明白表示，則一切言動似應正大光明，乃不圖假中來舍寓居，竟於本人遊滬之際，乘間不辭而去，口物既被攜去，臨行一字不遺，行爲如此，殊堪惋惜。本人賦性牽誠，此種手段未敢掠美，特此聲明，欵物概行奉贈，並即解去信誓關係。黃積芝啓

精神學專家　史損之　傳授大精神新學術內分催眠術靈子術讀授術心醫法術靜坐法吐納透視法神占法道理　精湛術法靈驗宇宙神密集萃一面堂函授心保證成功治病矯辯收效神速，備有詳章，函索附郵票五分。北平後門大石作南口十七號國民精神養成會啓，詢電東四〇一三。貧乏之無力者另有免費入會治病規則，函索即寄。

賴鋹律師受任楊杰（志農）君常年法律顧問通告　本律師茲受東北大學教授楊君杰（志農）君聘爲常年法律顧問，如有侵害楊君身體自由名譽及其他一切法益者，本律師當盡依法保護之責。此啓　事務所北平西安門內酒醋局十號　電話西局二三二一四

武種扇骨　無美不備
扇骨展覽　敝社聘請南北雕刻名家雕刻扇骨數十種，如皮雕沙地深刻淺刻飛雕皆含美術性質，竹如湘妃鳳眼梅鹿雲片斑竹及雞翅檀香紫檀，無美不備，開扇界之大觀，現已陳列，歡迎參觀。並有名家書畫扇面甚多，定價低廉。地點北平絨線胡同六十二號標緻館美術社　電話南局三二五九號啓

天津南開醫院　治療各科疾病特設　戒烟專科　煙敵　戒除鴉片嗎啡海洛因金丹及其他毒品等，確不含毒質，請閱用法自明。津沽光氏毒品淨藥，凡服他藥無效或在他院未能斷淨者，本院概能保險斷淨。暫設東安市場前東華公寓內　電話東三五八七

專門　牙　牙科醫院　高氏夫婦
本院四大特色　【一】拔牙無絲毫痛苦　【二】專治牙科口腔大症　【三】上下滿口磁牙鑲牙補牙保與本牙無異　【四】優待學界貧民施診
醫師　美國西北大學牙科博士高中基　日本東京東洋女齒專醫學士高鳳南
▲院址西單報子街東口內八六號　電西二三五九　出診預約　診門上午九時至下午五時

中國實業銀行儲蓄部　民國二十年九月一日
第一四四次開獎獎額及號碼單本月共三千四百十五戶共
計儲欵四萬一千四百元大獎十號獎金洋六千三百三十
元小欵三百四十三號獎金洋四千一百一十六元監視人朱
少谷君楊書林君當衆執行頭獎二七九九號天津華君得洋
一千元李君得洋五百元黃君得洋五百元二獎七五九號天
津南記得洋一千四百五十元三獎五二一號天津商記得洋
五百元蔣君得洋二百五十元爲君得洋二百五十元四獎二
一一八號天津姚正初得洋七百二十五元五獎一九三八號
山東彭君獨得洋四百元六獎一六七八號天津嚴逸文得洋
七十五元趙世宣得洋二百二十五元七獎一四二九號北平
李君得洋一百六十元八獎二九五六號山東關君得洋六十
元北平國寶崑得洋六十元九獎一七零四號山東秦君得洋
二十五元[illegible]君得洋二十五元李君得洋二十五元張新民得
洋二十五元十獎二五〇六號漢口汪君得洋七十五元　小
獎末尾每號全額各得獎洋十二元　通告一　第一百四十
五末開獎準於民國二十年十月一日下午一時在本行執行
恐未週知特此通告　通告二　單內所載得獎姓名係按簿
如有未交欵者應照章扣除得獎權不得籍口領獎

快來領獎　對獎仍以英文爲準　[illegible]
北京萬國儲蓄會啓　北京王府井大街九十八號電話東局一五二二號

# 各界抗日救國會
## 今日在中山公園開會
### 加緊反日宣傳　討論應付方針

市整委會昨發起北平各界抗日救國會，臨時電知各學校，法團，派代表討論該會簡章。至下午四時半，各團體千餘人，齊集該會大禮堂，由董霖主席。行禮如儀後，主席首報告成立意義，次謂以永久組織，抗日救國，誓雪國恥。絕對摒除往日經濟絕交會，及反日會之積弊，統一組織，集中力量。如全國軍民能犧牲，則帝國主義不難打倒。次由主席將擬妥之簡章草案朗誦，全體鼓掌通過。復推定常務委員，並議決今日（二十三日）上午九時，在中山公園中山堂舉行北平各界抗日救國代表大會。一面通知各學校，於二十三日停課一日，分別組織宣傳隊講演，至六時許散會。2

## 熊希齡等組織關東救護隊
### 接洽妥協即日出關

各省東北僑胞昨致電熊希齡等，請聯合紅十字會，協和醫院，中央醫院組織救護隊，迅速出關救護被難同胞。熊氏接電後，已分頭接洽組織，俟與日軍方面接洽妥協，即日出關從事救護。2

## 沉着應付以救國難
### 市府佈告力持鎮靜

市府自瀋陽事件發生後，對於在平外僑，特別保護。特於昨日發出佈告如左：

爲佈告事，查此次日本無端襲佔我瀋陽，長春，營口等處，噩耗傳來，舉國憤慨，民氣激昂，不可遏抑。惟此事既已不幸發生，政府現在正謀正當解決辦法，凡我市民，當此時期，自應力持鎮靜，沉着應付，以救國難。一切妄逞意氣，遺人口實，轉滋糾紛。除令行公安局，對於在華日僑切實保護外，合行剴切佈告，一體遵照。此佈。2

## 北海遊藝
### 因國難停辦　捐門票助振

北海公園委員會，近因國難當前，人心悲憤，慮及地方治安關係，決定將游藝會從緩辦理。關於助賑一節，即以九月二十五六七等日門票，仍按照平常價額收售，悉數捐交各省水災急賑會北平分會，代爲賑濟，以維原議。2

## 女髮專請免營業捐
### 業經批駁

北平女子理髮專科學校，因畢業各學員設理髮部者，稱爲研究工藝理髮專科之設備，請轉商官廳，免納月捐，以資維持，逐經該校開具條款，呈報財政局，請免納月捐，俾示優異。財局查核各該女理髮部，既以營業爲宗旨，應照章納捐，以昭一律，不得獨異，昨已批駁所請。（旭）（乙）2

## 由協和醫院說到洋大夫（一）
許君遠

陳筑山先生之令夫人，最近因施行手術，殁於協和醫院，我覺得社會人士對此事應加以注意。

因施行手術而殺一個人，站在醫院的立場上看，併不算回什末事：病到了非施行手術不可的程度，而且已經得到了病人親屬之簽字，即便死了，這當然也是活該！不過據陳先生的報告，說是還經過二次剖腹，而陳太太即死於第二回手術之下。那末協和醫院對於第二次手術，究竟是否得到病人親屬同意？夫剖腹亦非小事，而況陳太太年及五十，血力已衰，施行手術殊不易；然既施行手術，則何以不慎如此，竟致血管不能接好，乃有再度之剖腹。則陳太太之不起，已是意中之事；而陳太太之不死於病，乃死於醫，由是很昭然的事實。

一九三〇年七月二日下午六時二十分，協和K三樓的三等病房裡曾死過一位年方二十五歲的少婦。我怕協和醫院對我有所誤會，認爲我是捏造事實，我不惜把病人診察券的號數寫出，以借他們翻檢當日事實。那號數是日二五〇〇八，病人的名子則與我相同，只不過加着英文Mrs字樣。

事情過了一年了，說來頗有明日黃花之感，在去年各報對協和攻擊猛烈之時，許多報館朋友，全希望我也作點文章，出出悶氣；但在彼時，一則因愛妻新亡，心緒惡劣，筆不成書；二則因家父岳母對於我妻之死，對協和十分懷疑，欲根據其死後因打嗎啡針太多遍體青紫之事實，提起訴訟，我則以爲人既死，何必還橫生枝節，故不願再將事情公開，以傷父母之心。現在亡妻死整整一年了，心情已平靜了許多，家父岳母對此亦漸忘懷，乘陳先生問題發生之後，倒不妨說幾句心平氣和的話，也許更能使社會人士對陳先生多表一些同情，對協和醫院減少一些信仰。

我妻死時懷孕已七月，在去年一二月間即常感到神經衰弱之象，三月初由岳家回平，赴協和檢察，並無結果，女大夫看護協且不假以辭色，云郎有孕亦須過一月後再來。我妻當時恚甚，至於渧零。（此事於伊死後，我會對協和副院長徐君（？）言之。）但協和終爲我們信賴之醫院，小女露莎即生於此，故過二十餘日，我妻仍往診察，而彼時懷中物已四閱月矣。是後即不時往協和，距死前十二三日，又往診察一次，大夫告之曰：「你將有大病，宜謹愼，於下星期來院查看．」然伊身體素強，對醫生言未能十分信任，且謂既云將有大病，就該給些藥吃吃，我也覺得有理，遂亦任之，並未促其往視。

她的病是在七月一日清晨發覺，先是頭疼，繼之以抽瘋，當即請了一位康大夫，打針二次無效，於正午十二時乃送往協和。抽瘋仍不止，醫生打針無效，胎兒未施手術，於二日晨七時出腹，但胎兒出腹，母體熱度仍增高，到下午六時氣絕身死。（此等情形，歷歷在目，驚心動魄，有非世人之所能料想及者。）

當我送她入院之後，很擔心地問醫生病勢如何，他們搖頭，也不敢斷定其必死，只說看的太晚了。我說前十天來過，他又說爲何上星期不來？（七月一日是星期二）我心裡想，既患了不治之症，即應有以預防，何以前十天還不能賜以藥餌？在前十天不能診斷其爲何病，何以在上星期即能察出？然而人家是皇皇的大醫院，他們是會說洋話的洋醫生，我是一倘窮小子，同時又是病人的親屬，在這種形勢之下，我止於唯唯敢同他們談判嗎？我恭唯謹地問道：「究竟我妻害的是什末病？」大夫皺了皺眉，僅說了一個英文字，Eclampsia。我問他Eclampsia是什麼？是不是子癇瘋？他搖搖頭，說不知道翻什麼好。而我妻也就死於這一個不知如何翻譯的Eclampsia一字之下了。嗚呼冤哉！

他們的治法是打針，枕冰袋。在她死後四日到協和冰室入殮時，曾見她上腿，腰間，臂間及目口鼻等處呈靑紫色，深訝其中毒，歸而詢之醫生，則謂此乃嗎啡針用得過多之故，等於中毒，據中醫言，則謂抽瘋近傷寒，一[illegible]（未完）2

## 今日停止娛樂

本市商民人等，爲國難誌哀起見，特定於今（二十三）日全市下半旗，暫纏黑紗，停止一切娛樂宴會，以誌國恥。因此各戲園，影院，舞場，以及遊藝場所，一律停止營業。其他各大小飯館，亦停止一切公私宴會。（誰）（乙）

【天津快信】市府以我國現在內憂外患，紛至沓來，同胞亟宜停止宴會娛樂，以救國難。昨通令所屬各機關，文曰：爲令遵事，現查我國內憂未息，外患忽至，即以水災奇重，實空前所未有。凡我同胞，目睹慘狀，能不痛心。當此多難之際，關於宴會娛樂情事，應即一律停止，以資惕厲，而救國難。除分令外，合行令仰該口轉飭所屬，一體遵照勿違，此令。2

## 鮑毓麟昨慰問到平被難同胞
### 向路局交涉免[illegible]食宿　分別運送回籍

豫冀在遼商民，自日軍佔據瀋陽後，均紛紛逃出。昨日（二十二日）上午十一時，北寧路開到加車一列，多係冀南籍人，男女老幼下車後，當往公安局晉謁鮑局長，要求設法備車送回原籍。時適鮑因公他往，難民等仍回車站。鮑氏得訊後，當派[illegible]

## 國人不[illegible]亡在目前[illegible]自覺
### 和平救災會招待記者

平市和平救災會於昨日（二十二）下午二時，在中山公園來今雨軒招待新聞界，共約該會各委員及新聞界三十餘人，趙蔚如主席。李石曾，梁家義，尹思齊，朱淸華等，對和平救災及日本出兵事件，均有極沉痛極懇切之演說。大意謂：今年洪水爲患，災區甚廣，救濟尙恐不遑，乃又有東北事件發生，同人急應[illegible]作和平運動，[illegible]一致，以謀對外，萬不可專恃國聯之援助。國人如不自覺，國亡即在目前云云。四時散會云。2

## 市商會再電中央
## 力爭庚欵建築北平
### 反對修正中義庚欵協定

平市商會，前曾邀請各法團致電中央，關於義欵用途，力爭維持原案，仍畫作建築北平之用。茲以日久未蒙示復，並見中央日報有首都建築會請撥該欵一部充首都建設經費，中央政治會決交外交財政兩組審查。該會因於日前決議再電中央力爭，該電昨已拍發。原文如次：

急，南京中央黨部鈞鑒，竊本會等於八月敬日聯銜代電稱，近閱中央日報載，有義庚欵協定決議提議修改一則云，中義庚欵用途，原規定爲建築北平市，開闢海州，建曹娥江鐵橋，及導淮四項。現因時代變遷，原規定一二兩項，不適用於現在之情勢，導淮委員會會呈請行政院擴充導淮經費，經行政院方面研究結果，覺一二兩項經費，均可完全移於導淮及其他用，特訓令外交部，自義國提出商榷修改辦法云等語。不勝駭異。伏查中義協定庚欵，原經審度至再，斟酌至當，始行簽定。在民生尙未凋敝之際，猶且規定建築北平市爲第一項，今民生困窮，反欲改增導淮經費，想置本市之繁榮破壞既成之信約，我全市百三十萬民衆，實難甘服。特於本日聯席會議議決，電請仍維持原案，與北平民衆以復蘇之機，而示政府維護民生之至意，無任屏營待命之至，北平市商會教育會籌備自治委員會等敬叩[illegible]，諒蒙鈞電。今又閱九月灰日中央日報載有首都建設經費，請撥用庚欵一節，中政會決付審查一則云，中央政治會議昨（九日）上午舉行第二八八次會議，主席將開席間討論首都建設委員會請撥庚欵一部分，爲首都[illegible]經費，議決交外交財政兩部組審查。又載有修正中義庚欵協定，外部已向義使正式提出一則云，中義庚欵協定由舊北京執行政府與義國駐華公使訂立協定，規定用途，共分四項，一建築曹娥江鐵橋，二導淮，三開闢海州市，四建設北平都市。現因情勢轉移，行政院特訓令外交部向義國提出修改。聞外部方面已向駐華義使正式提出轉移指定用途辦法，第一三四三點，提出修改，並將原訂每處分四分之一分配辦法，重行更正等語，伏思原議以爲情勢轉移者，不過[illegible]都之不[illegible]，一般民衆，生斯聚斯之社會狀況，依然存在，所異者祗民生益困窮耳。向之指定建設北平，都市六字，去一都字問題，寧無建設之必要。況全國盛唱繁榮北平，造成文化中心之際，寧無一顧之價值。今遽予變更，萬難甘服，特再冒瀆上陳，務懇取消原議，並令行外交部中止進行，仍以四分之一之全部義庚欵，充作繁榮北平建設文化事業用途，實爲至禱。北平市商會，教育會，市籌備自治委員會同叩。

## 屋內電燈線
### 檢查規則
行政院已備案

平市府爲整頓本市電燈預防危險起見，制定北平市屋內電燈線檢查規則，提經市政會議通過公布。除飭由社會局切實監督電氣公司照章執行外，並呈請行政院備案。近聞該院已令准備案。茲將原令照錄於後：

呈悉，查所擬規則，核與建設委員會公布之屋內電燈線裝置規則，及電氣事業取締規則，尙無抵觸，應准備案，仰即知照，此令。2

## 便宜得很
### 既得畫　又行善

中華書畫會去歲以助振陝災，曾將國人作品廉價售出，全數助賑，成績甚佳。近以南中各省水災奇重，又假中山公園董事會，作振災之展覽。記者昨前往參觀，所陳各件，均屬精品，標價較潤例減去三分之二，購者極形踴躍。期限尙有數日，購畫兼可助賑，熱心書畫者，幸勿失此良機。2

## 誌謝

承上海希望週刊社贈「希望」第十二期一冊

## 廣播電台本日暫停放送戲曲　九月二十三日

| 時間 | 節目 |
| --- | --- |
| 下午三點至三點四十五分 | 國內要聞 |
| 三點四十五分至四點 | 休息 |
| 四點至四點四十五分 | 國內要聞 |
| 四點四十五分至五點 | 休息 |
| 五點至五點四十五分 | 國內要聞 |
| （晚）八點四十五分至九點 | 報告時刻氣象廣告商情 |
| 九點至九點四十五分 | 國內要聞 |
| 九點四十五分至十點 | 休息 |
| 十點至十點四十五分 | 國內要聞 |
| 十點四十五分至十一點 | 休息 |
| 十一點至十一點四十五分 | 國內要聞 |


城南遊園（九月二十二日）
李吟香【早】休【晚】黃鶴樓
李沁香【早】息【晚】
韓月樵　田韻舫【早】戰冀州【晚】奔月娥【早】寵報【晚】奇龍院
文明（新社）戲　關菊隱【早】張汶祥刺馬　陳玉秋【晚】楊乃武
坤曲（施家班）詞劇　施文韻　施春軒　施春娥【早】【晚】【本五】【本二】新秀文何
露天電影　中國滑稽悲情巨片　掛名的夫妻
武術技擊團　王義章　劉緒永　高智　每逢星期六日

開明　九月廿六　星期六夜戲
荀慧生　特煩准唱一演創製歌舞佳劇　盤絲洞　五色電光奇麗佈景
廿七晚演　特煩譽滿南北偉大傑作名劇　得意緣　全部
雙鏢賣藝　干戈闊帥府計　殺虎黑降寨　四川　雄雌取雙征　巫投江　巫山會　火岩風
八時登場一夕演全　現已售票

華樂園
廿四夜戲　星期四　顧佑忱　顧贊臣　天雷報　顧蘭蓀　定軍山　賀愛蘭　張鳳鳴　汾河灣
廿六中秋節白天　李萬春　頭本佳劇　佟家塢
廿七白天　鍾震　金蟬子
廿六中秋節夜戲　中國第一大偉班料　富連成　准演拿手佳劇

第一舞臺　二十六日白天　星期六
價目　池子前排三角　後排樓上一律二角
特煩　金鋼鑽　眞正　東月坡大拾萬金　于准遊金寶十殿　鄒玉劍珮文堂　王源春　秦月孝子賢樓　筱奎十殿　官轉台
現在售票概不加錢
新排　反擇日　大演　同唱　全部

第一舞臺　二十七日夜　大減價
池子前排四角　後排三角　散票一律二角　概不加錢

交通飯店舉行賑災週
按本年洪水泛濫，災被廣大，千萬災民，奄奄垂斃，凡屬同胞，靡不慨然，爭先施予。敝店爰於本月十五日起至二十八日止，由兩星期市收額以千元內撥出百元（所有西餐酒水並舞票等均照原價）一成捐付賑災，尙希各界樂善諸君踴躍賁臨是幸

東安飯店合記　白宮舞場
啓者，秋高氣爽，涼風隨來，露天舞樹將不適宜，本場爲謀顧客安舒起見，特將屋內舞場大加擴充，重飾增華，准於本星期六日（即九月十二日）移入屋內，從十三日起，每星期日，仍於下午五時舉行茶舞，其中富麗堂皇，芳香撲鼻，彷彿身在廣寒宮上，大有飄飄欲仙之概。並新聘久負盛譽之歐洲音樂隊，按場奏樂，以助舞興，除原著名舞星十數名外，並新邀艷麗舞星數名，參加伴舞，備有細點西餐，亦極豐美，仍希各界仕媛，隨時辱臨，必能何乘興而來者，滿意而返，誠平市第一娛樂場所，諒亦顧客諸公所許也。白宮舞場謹啓

北平市政府購辦委員會標購公安局及財政局本年冬季全體警察服裝廣告
領標日期　自本月二十四日起至十月三日止　投標人應來會領取標單詳細參閱
投標　押金公安局二百五十元　財政局五十元
開標地點　府右街北口本會
開標日期　十月五日　下午四時將標函投入標箱隨時當衆開標

婦女界福
最新發明　婦科神藥　百發百中　救人無數
女界福純係採取藥中之精華，以最新之科學配製以成之者，主治婦科經血不調，白帶赤帶，子宮諸病，腰腿疼痛，氣虛血虧，常患小產，久不受孕，一切女病，產後諸症，面色憔悴，不思飲食，四肢無力，美容減色，凡婦女一切諸症，服用此藥，[illegible]
女界福總發行處大連市平和街四十八番地　德記公社大藥房
定價每瓶二元　加料每瓶四元
北平總經理處　前門大街珠市口南永盛藥房　[illegible]

天津中原公司
秋季大減價　三十天
由國曆九月十日起
函購貨物　價格公道　挑選精細　付寄快捷

療癧無憂
症因七情內傷，憤怒憂思，肝氣鬱結，氣滯痰凝而成結核，生耳下頸項，如妄用蝕藥[illegible]
內消療癧無憂丸[illegible]
眼病　救[illegible]
壽羽包[illegible]

# 平市校院擴大反日
# 各校組織敢死軍
## 抗日救國聯合會昨成立會

平市教育界，連日積極進行反日工作。清華大學學生自治會，昨日（二十二）下午二時，召集各大學學生代表，在騎河樓清華同學會，開北平學生抗日救國聯合會，進行抗日運動。到師大，燕大，清華，法大，陸大，女大，中國學院，朝陽學院及各校院代表二百餘人，由清華汪鍊主席，女大胡琨紀錄，如儀開會，議決五項：（一）參加大會標準，限於平市中等以上學校學生團體。（二）組織籌備會籌備成立大會。（三）規定起草簡章原則：（1）組織起草委員會。（2）名稱，定為北平學生抗日救國聯合會。（3）宗旨：以抗日救國為宗旨。（4）會員：以各院校學生自治會或足以代表各校院全體同學作共同目的之組織為單位。（5）出席代表人數：每會員院校以二人為限。（6）組織：分總務，宣傳，調查，交際，糾察，軍事六部。（7）經費：甲，出各會員院校捐助。乙，請當地黨政軍機關補助。丙，自動募捐。（四）開成立大會，定於今日（二十三）下午二時，在法學第一院禮堂舉行。（五）選定起草簡章委員人數，推法學院，燕大，清華，交大，北大，五校負責。至五時議畢散會。茲將昨日各院校反日工作，分誌如次：

### 清華大學

除發起聯合平市各校學生會，組織擴大抗日會外，該校中反日空氣，大為緊張，東北學生，為表示悲憤，自前日上午起禁食二日，該校學生會定今明日起，分組前赴各鄉村講演，非法行動，學生會組織義勇軍，現參加者極衆。該校學生會，發起徒步赴京請願，聽人自動參加。

### 北京大學

學生會，於昨日（二十二日）上午，開第一次抗日運動委員會，議決要件如下：（一）組織文書交際，宣傳，調查，事務五股，並推定各股職員。（二）定於本月二十四日上午九時，在該校第三院大禮堂，開抗日運動宣傳大會，請該校教授胡適，燕樹棠，陳啟修，何基鴻，陶希聖，許德珩暨校長教授徐淑希等講演，並開該校全體同學娛樂大會，定於是日下午分赴各公共場所，作大規模之宣傳講演云。

### 師範大學

學生會，於昨日（二十二）上午九時，在教育理學院風雨操場，開全體大會，到會者十餘人。當議決如下案：（一）請學校明令本校各同學，均受軍事訓練，（二）全校教職員，一律參加軍事訓練，（三）通函本校各隊員組織敢死隊，（三）請學校設戰時衛生等訓練，由全校女同學組織救護隊，以備參加前線。（四）電外交部以革命外交手段對日。（五）請學校致函商會維持金融。（六）本校全體教職員學生工友，一律臂纏黑紗。

### 輔仁大學

於昨日上午十時，由代理校長沈兼士，召開反日委員會，出席各院系代表，由張賓瑞報告經過，當即推舉各院代表，復於下午一時，召集全校代表大會，出席者四十餘人，各系代表李鴻業等四十餘人出席，當由市黨部委員會起草抗日簡章，推黃蘇元等五人起草，並定於今日下午一時召集全體學生大會，討論積極反日之工作云。

### 藝術學院

藝術學院學生會，於昨日反日會議，於昨（二十二）上午十時，開第一次常會，時茲錄議案如下：（一）罷課，全體分配工作，（二）請北平各校於二十三日起臨時課，（三）二十三日自二十三日演講，（四）發行一種抗日漫畫標語，（五）全體同學經常赴街頭武裝反日案刊。

### 平民學院

學生自治會，前日起，自上午九時，分赴各處散發傳單，於下午五時復於該院大禮堂，正式成立平民學院抗日救國會，各股分極進行，內推選常務委員，並議決與平市各團體合作云。

### 朝陽學院

東北同鄉於昨日會抗日救國會派代表李海峯，尹玉璋等六人，參加平市東北同鄉抗日救國會，於昨日夜間開重要提案委員會，當場議決各股委員均為之，演說全場沈痛之激烈，該會全國呼籲和平之落淚。（一）電決議事項列下：（二）通電全國。

### 中國學院

學生會，於下午二時開各股聯席會議，該校訓練實施組織，經過討論，當議決訓練組織敢死隊，工作代表見面開始，東北同學湯國楨，副司令張學良，於下午五時往晤後，因嚴重逃難來平，同時對於此次東北事變經過詳盡報告，為救濟東北難胞之方法，要求副司令慰問，湯氏當允轉達副司令。

反日救國會於昨日下午二時召集各股職員，（三）組織講演團，（四）組織標語黏貼傳單，散放傳單。（五）捐募工作，並推楊樹汪，魏鶴齡，吳興翰，于濬洲等為常務委員云。

### 平醫學院

學生自治會，為抗日救國，於昨（二十二）特召集各班代表大會，商議進行辦法，結果議決全體一致抗日云。

### 平市私中學生

# 今日遊行示威

## 全體請願對日宣戰

### 開追悼會並下半旗誌哀

平市私立中學聯合會，為抗日救國事，昨（二十二）日下午四時，在華北中學開會，到大同，志成，平民，華北等二十餘校，由華北中學校長姜紹祖主席，當議決各案如下：（一）定於二十三日（即今日）上午，各校學生齊集中山公園，追悼東北各地橫遭日人慘殺之同胞，（二）二十三日下午二時，西長安街經西單牌樓出宣武門，遊行經過路線，繞行西長安街，珠市口，前門至天安門散會。（三）向市政府，市黨部，請願對日宣戰，（四）各校一律下半旗，學生佩黑紗誌哀。

### 平工學院

學生會於昨開緊急會議，決議四項：（一）組織委員會，分三組：總務，宣傳，指導，組織常務委員會，執行委員會，起草委員會，並請張副司令電三中全會，致電國民政府及全國民衆，（二）發表宣言，決定召集全體會議，建議組織監督委員會，聯席會議，特別委員會，公佈新聞，（三）執行四，反日緊要工作，（四）摘錄增加宣傳工作人員。

### 市教育會通電

主張對日絕交

全國動員備戰

市教育會昨電呈中央蔣張總副司令，請令調動軍隊準備對日，原電如下：南京國民政府中央黨部，北平張副司令，鈞鑒，…

### 俄文學院

俄文法政學院教職員昨開會，名稱國難救國會，決議四項：（一）聯合平大學俄文法政學院教職員對日聯合會，（二）分宣傳組織各組，設常務委員三人，總務組三人，指導組三人，組織執行委員會，起草委員會，行委員三人，宣傳組，並電致國民政府及全國民衆。

### 鐵路大學

全體教職員學生，於今日上午八時，開抗日救國大會，推陸夢黃主席，王明衣記錄，議決要案如下：一，通電各方一致對外，二，請中央政府定出應付方針，三，以為政府後盾，四，組織義勇軍，全校師生自今日（二十二）起臂纏黑紗，以誌哀悼。

### 中法大學

全體教職員學生，因憤日軍之暴行，特組織義勇軍，準備應戰，並於每日下午停止上課，以此時間加緊軍事訓練云。

### 民國學院

全體教職員學生，反日救國大會，昨日發果議決：（一）組織反日救國委員會，並即派代表聯絡各地共同反日。（二）自本週起，請學校於各等地添加救護隊，組織救護隊（三）自本週起，本院全體學生加緊軍事訓練，必要時，顧作前驅，對日宣戰。會定於今日下午一時在大禮堂召開全體大會，討論一切進行事宜，並積極加緊工作。該會宣言已於昨日發表。

# 大學教授致電

## 日本各大學教授

北平北京大學，燕京大學，清華大學，北平大學，師範大學，天津南開大學，北洋大學等校教授，昨日電致日本東京各大學教授，譴責日軍侵略，文如下：東京帝國大學及各大學教授鈞鑒，貴國軍隊，乘吾國水災之際，進佔遼吉，破壞東亞和平，誣稱責任，吾國人所不忍聞，然貴國學者，素具公論，當能主持正義，破除一時之軍閥暴行，必使軍人知所戢斂，以達和平之目的，此後危害，實為世界和平之所以重要，道德之所存，精神之所寄，敢告云云。

## 學聯反日大會

### 昨開大會

### 議決六要案

北平學生聯合會，昨日下午開大會，到四十七校，議決如下：（一）本會發起反日救國聯合會，由各校之學生會共同組織。（二）規定本會組織，並設會員委員會，委員會議暫定北師大學校宣傳，交際，五股。（三）選舉委員，（四）暫定會址，（五）每股設臨時出席清華發起，議決明日（二十三）午後一時，召開第二次緊急大會。

## 北大教職員

# 電陳四事

### 對中央外交之貢獻

北大教職員，昨電中央，原文如下：南京中央黨部，國民政府鈞鑒，敬啟者，日軍橫暴侵佔我領土，舉國同憤，本會議以下列四事，責望我中央政府：一，要求日本立即撤兵，恢復原狀，二，在日本未撤兵以前，不與交涉，三，令全國軍隊以兵力抵抗，四，所謂撤兵之條件，本會認為…東北地方當局之領袖，兼有守土之責，而坐視國土淪亡，不能抵抗，本會深以為恥，…願以死相持…本會…國立北京大學教職員對日委員會叩養（二十二）。



# 三民半月刊

三週年紀念鄉村教育專號要目

（1）由中國的立場論鄉村教育之旨趣與改進方針（2）山西鄉村小學調查及今後改進辦法（3）中國鄉村教育問題（4）鄉村學校教師問題（5）中國鄉村教育之面面觀（6）創辦鄉村婦女教育得到的幾種經驗（7）蘇俄教育的勞動化

發行處　北平豐盛胡同三民學社

# 鹿閣世律師事務所

天津法界廿四號路巨福東里十九號電話三○○三四　北平宜外椿樹下頭條一號電南二九四二

# 謝越石律師特別啟事

本律師因上年在津遺失陽文鐵線篆刻方印牙章一枚，己經登報聲明作廢，今又補刻隸書銅印一枚，與前存陰文篆刻牙章並用，除呈報法院留存印鑑外，特此再行聲明

事務所　北平西城南西駱駝灣三三號　天津英界松壽里廿五號

# 上海法學編譯社出版書籍

（九月中出版）

**釋義**

民法總則釋義　歐陽谿著　一冊定價一元二角

刑事訴訟法釋義　戴修瓚著　一冊定價一元八角

公司法釋義　俞敬棠著　一冊定價一元四角

保險法釋義　王效文著　一冊定價一元

違警罰法釋義　郭衛著　一冊定價四角

**問答**

民法總則問答　一冊定價六角

民法債編問答　一冊定價一元

民法物權問答　一冊定價六角

民法親屬繼承問答　一冊定價四角

刑法問答　一冊定價六角

刑事訴訟法問答　一冊定價六角

商事法問答　一冊定價八角

行政法問答　一冊定價八角

國際公法私法問答　一冊定價六角

國法學問答　一冊定價六角

政治學問答　一冊定價四角

經濟學問答　一冊定價六角

財政學問答　一冊定價六角

**判解**

刑法判解理由彙編　郭衛編輯　一冊二元二角五分

司法院解釋法律文件彙編（已出十集）　郭衛編輯　每集定價四角

最高法院解釋法律文件彙編（已出五集）　郭衛編輯　每集定價四角

最高法院判例彙編（已出五集）　郭衛編輯　每集定價六角

**法規**

中國勞動法令彙編（內容分工會組織勞資爭議等五編）　一冊定價一元六角

**現行法規彙編**

考試法規彙編　一冊定價四角

地方自治法規彙編　一冊定價四角

現行六法全書（本月最新出版）合編　郭衛編輯

中華民國民法總則　中華民國民法債編　中華民國民法物權　中華民國民法親屬繼承　中華民國刑法　中華民國刑事訴訟法　中華民國民事訴訟法　中華民國公司法　中華民國票據法　中華民國保險法　中華民國海商法　中華民國土地法　各一冊

**公文**

現行公文程式詳解　精裝一冊定價一元六角　平裝一冊定價一元二角

陸海空軍公文程式　王尹甫編　一冊定價一元二角

軍用公文程式　一冊定價八角

軍用函牘　一冊定價八角

黨國名人書牘　二冊定價一元二角

**其他**

中國國民黨宣言　一冊定價八角

法律常識　一冊定價五角

訂婚結婚離婚之法律問題　一冊定價一元二角

訴訟要覽　一冊定價六角

刑事訴訟指南　一冊定價六角

**學理**

法學通論　歐陽谿著　二冊定價二元四角

比較憲法　丁元普著　一冊定價一元四角

民法總論　歐陽谿著　上冊定價一元四角

民法債總論　戴修瓚著　上冊定價一元四角

民法債各論　戴修瓚著　一冊定價一元六角

民法物權論　王去非著

刑法總論　郭衛著

刑法各論　郭衛著

公司法論　王效文著

票據法論　王效文著

海商法論　康煥棟著

民事訴訟法論　陳煥允著

刑事訴訟法論　俞鍾駱著

土地法論　王效文著

行政法總論　趙琛著

國際私法總論　陳顧遠著

刑事政策學　郭衛著

中國法制史　丁元普著

犯罪學原理　李劍華著

政治學原理　鄒敬芳著

經濟學大綱　鄭敬芳著

法理學　歐陽谿著

日本改正刑法案評論　胡長清譯

民法概論　李亞儒著

商事法概論　郭衛著

破產法概論　王效文著

地方自治法規　王去非著

倫理問答　地理問答　歷史問答

法學通論　歐陽谿著

**法令週刊**　定閱全年　外埠連郵二元五角二分　本埠連郵二元二角六分

合訂本　自一期起半年一本均有印備價同本刊半年一元一角全年二元郵費另計

注意（本廣告所列各書售價符號如下）●九折　○六折　▲五折

外埠函購寄費加一

北平楊梅竹斜街會文堂新記書局總發行

# 商務印書館

## 三十五週紀念

### 大贈券

▣凡在紀念期內以現款向本館購買本館圖書每滿實洋五角者贈實洋書券一角

▣凡在紀念期內以現款向本館購買儀器文具玩具預約特價書預定雜誌定印名片每滿實洋一元者贈實洋書券一角

▣代印各件及購買機器鉛字原料及廉價貨物等恕不贈券貨物之另有優待辦法者亦不再贈券

▣贈送書券概以現款購貨為限以當日發票為憑不滿額者不贈多則按級遞增

# 依照教育部新課程標準編輯

## 初中英語讀本

沈彬編著　蘇夢麟　徐志摩校

先出一冊　實洋四角

1 注音：根據部令推行世界各國所公認的萬國音符，使學者發音得以正確統一。

2 教材：初中英語以語言為重，故本書教材，一以中學生習外國語之程序作原則，凡不適於中國童子者，概不列入。

3 字量：全書六冊以桑戴克氏（Thorndike）字表的最常用字，起首二千五百字為範圍，每課平均分配，無過多過少之弊。

4 文法：字更採演進式的反覆練習，以純熟，每在讀物中提出教授以詳盡，比較式前後聯絡。

5 會話：以實際應用為標準，例如免除文法上的錯誤，採自動式的會話。

6 背誦：活潑潑地，一洗枯燥呆板之弊，法上之方式等。

7 練習：遇有格言，名句及文法，以便引用，抄寫。

8 印刷：特別提出使學者誦憶，如習字，以及模仿。每課之末設練習一項，改誤，填字造句，繙譯，按照外國應用格式等，各種程度而圖表大小者，提出插圖，黑白二色印刷，紙張潔白，美觀，尤為特色。

編者有十餘年研究教授的經驗　故是書對於教學雙方貢獻極多

## 初中代數教本

張鴻漠編　范鳳源校

一課程標準：依據教育部新頒初中算學課程標準而編，足以適合初中程度，使學生對於代數的基礎觀念，能明晰的了解。二、不求繁雜，取材淺顯，但求學者容易明了。三、練習題目多，係由淺入深，次序清楚，以便學者自修。理論簡明，選材精當，全一冊，實洋八角。

## 初中平面三角法

薛邦達　薛邦達編　吳蘭學校　一冊　實洋八角

一、新課程：本書依照教育部新頒初級中學課程標準而編。二、適合應用：本書材料，以中學生能力為標準，力求淺顯，可以適應中學生之需要。三、簡潔：理論簡潔，不落煩瑣。四、插圖：書中插圖清晰，使學者容易明了。五、實用：每章均有習題，以資練習。六、豐富：練習題不但選擇精，數量亦豐，可供教師採用。

北平楊梅竹斜街南二四　電話南二三　大東書局發行

# 外埠通信

## 日軍鐵蹄蹂躪下 北寧沿線視察記

【本報駐津特派記者通訊】

日軍以武力佔領瀋陽之消息傳至天津後，記者在十九日上午九時始得報告，因瀋陽通訊機關均被日兵切斷，外間所傳僅憑日本聯合社電通社等片面之傳述，自然抹煞眞相。記者乃決心赴遼視察。十一時半，匆匆赴東車站，至則各報記者不約而同到已十餘人，並有英美德文各報記者數人蒞站，於此見日本此種違背國際公法之暴行，已引起歐美人士之注意。在站上並見日人百餘名，婦女二三十人登車，比加探詢，知係奉到該國政府命令召回日本準備組織預備軍者，車將開時，有日本婦女數十人揚巾歡送，北寧路局特加挂頭等車兩輛，爲中外記者乘坐，並派交際股長徐盈隨車照料，情殊可感。過塘沽，日人均下車，搭輪回國。記者在車中晤見日本朝日新聞駐津記者野口，相見寒暄，彼見車內中外記者甚多，頗感不安，記者笑語之曰：「中日兩國人民感情向來是友愛的。不過中國人民對於日本的武力侵略政策，我們是反對的。」野口亦曰：「日本人民亦不贊成其政府之急進政策。」又謂瀋陽業經平定，俟到皇姑屯後，願介紹各記者面見駐遼日總領事林久治郎。彼所謂瀋陽業經平定者，乃日軍佔領後之平定，吾人聞之，實不勝其痛心也。車中乘客議論紛紜，莫衷一是，過唐山時得一報告，營口已於十八日夜間被日軍佔領，車站職員被俘，詢之野口，則謂業經退出，於此可証明彼不欲暴露日軍之暴行，而諱莫如深也。車過秦皇島山海關，時已萬家燈火，站台上均有日本武裝守備隊往來梭巡，荷槍實彈，一變其和藹面目，而現盛氣凌人之態度。余在車中提議組織中外新聞記者瀋陽事件視察團，公推英文京津泰晤士報記者潘納祿爲團長，英文華北明星報記者胡世榮爲英文繙譯，益世報記者王儉爲日文繙譯，各記者分工合作，彙集消息，交由北甯路局拍電分送平津各報，以免消息兩歧，此外個人不得拍發電報。蓋記者團出發後，北寧路局即電知各站，如遇有中外記者拍新聞電，應隨收隨拍，不得壓置。此事實予各記者極大之便利，殊堪感謝。

### 皇姑屯埋地雷 騎兵草料場付之一炬

#### 粮秣廠損失不下五百萬元

二十日零時三十分抵錦州，有吉林省政府參議孫靄亭登車，孫君與余係舊友，相見甚歡。據其談稱，十八日晚十時，日本駐瀋守備隊一中隊，由南滿站來一列車出發，將皇姑屯六孔橋路軌拆毀，並在昔年炸死張作霖之處埋設地雷。佈置既妥，即向空中開大礮，並佔領商埠地。東北長官公署軍令廳長榮臻，及省主席臧式毅，請各國領團向日本林總領事抗議，告以有重要問題，不妨提出商議，何如此深夜鳴礮，日軍自由行動，萬一發生誤會，誰負責任。林總領事答稱五分鐘後即停止砲聲。詎意言不顧行，砲聲槍聲以及日兵進攻喊殺之聲，直至十九日天明始停。日兵拆斷鐵路後，即佔領商埠地，全埠警察，無抵抗的而繳械。此時另一部日兵進攻北大營，彈落騎兵草料場，數十萬噸之草料，付之一炬。東北全軍糧秣總廠亦被焚，損失不下五百萬元。日兵佔領全城之後，軍政警憲各機關各城門各道口，均由日兵把守，各機關領袖之住宅亦被日兵把守，祇准入內，不准外出。佈置既定，派兵一隊出城，進攻兵工廠，槍砲廠當即開門揖入，拱手相讓，衛兵俯首繳械，惟迫擊砲廠未奉到長官命令，閉門不納，日兵猛烈進攻，廠內衛兵以鎮靜態度處之，嗣接長官命令退讓，遂即開門迎入，日兵恨其閉門固拒，乃行屠殺以洩憤，以致衛兵死傷不少，兵工廠全部所儲槍彈等項，足供成立十個師之用，約值一萬萬元。十九日上午八時以後，電報電話及無線電完全不通，以後情況如何，乃無從知。據皇姑屯車站報告，上午十時槍聲漸稀漸遠，蓋已進攻東北講武堂矣。張作相因父喪回籍，本日到錦州，電張學良副司令請示辦法，聞復電內容，無論日軍如何壓迫，我軍祇許退讓，不准還槍，一切問題，靜候合法之解決。錦州第十二旅張建樞部，已奉令開往山海關秦皇島駐防，皇姑屯之王旅一營，因勢孤力弱，遂於十九日上午八時三十分令路局備車一列，全營登車西行，當晚十時到錦州。孫君係奉張作相命令，派往瀋陽謁見林領事，並視察瀋陽情況。

### 街市冷冷清清 日人橫衝直撞

#### 令人見而可恨

另據車站消息，本日上午九時，有日兵八名由南滿站乘電汽車到皇姑屯，視察一過，即駛抵新民屯，六名入日本領事館，兩名仍回南滿站。據聞係奉滿洲駐屯軍司令官本庄繁命令，傳知該地日僑準備組織預備軍，聽候調遣。至於吉林長春之電訊，已完全不通，傳聞各該地日軍之暴行最爲慘酷。二十日上午四時半抵溝幫子，站長登車言皇姑屯情形緊張，此車祗能開到新民屯爲止，而此車由天津開出時，猶賣瀋陽客票，今若開到新民屯折回，中外乘客皆出怨言，紛向站長質問，經交際股長徐盈在途電話中，與山海關及皇姑屯交涉，希望開到皇姑屯，不得結果，徐乃電天津總局報告，延至六時，始接總局回電，直開皇姑屯，不得中途折回，乘客聞訊，皆甚心感徐君之維持。正午十二時抵新民屯，該縣縣長魏鑑，公安局長王佐華，新遼水利局長王進修，遼寧清鄉總局專員吳慶昌等登車歡迎，頗以張副司令之應付辦法如何殷殷垂問。嗣據魏縣長談稱，本日（二十）上午八時，有日本飛機一架，環繞新民屯飛行，向下用機關槍掃射，約三十分，仍回瀋陽，事後檢查，擊死母猪一口，人民有無傷亡，刻在調査中。下午一時抵皇姑屯，各記者原擬分乘汽車入市，因無汽車可雇，乃各乘人力車，行經南滿路大橋，被日兵所阻。當由野口代表交涉，守橋官（階級似一排長）不能作主，乃邀赴日本警察所接洽。余下車在橋邊憑眺，忽然橋上槍聲一響，守橋兵急張皇四顧，各裝子彈，至橋下偵察，結果一無所獲，可謂庸人自擾。余循日兵搜索之視線而注意橋下，則見每一橋孔均用土囊堆成堡壘，蓋此橋下，乃南滿路至瀋陽之路線也，橋之東南百碼之地，有俄國兵數名，在路局貨房之後，放列野戰礮四尊，彈藥車四輛，有日兵四五十名，正在綠樹陰中休息。余正憑眺間，忽見兵車一列，向北急駛，上載大礮及彈藥甚夥。比加探詢，知係日本礮兵由瀋開往長春者。野口赴日警局交涉約二十分鐘，允許通過鐵橋，旋見各記者攜有照像器，則堅疑已經拍照，非將像匣留下不可，並欲檢查各人之手提箱，比經野口證明各記者並未拍照，日警官不信，結果各將底片留下，因同行者有英德美各國記者，事關國際顏面，免查手提匣。最後又詢余等過橋何往，野口告以先到朝日新聞奉天支社休息，再見日本總領事，當有一日本偵探長應聲曰善，余等遂乘車魚貫過橋，到朝日支社，而適間在橋上談話之偵探長，已候於門前。余等入客室，見有關於此次事件之照片數十幀，皆係日本警察局送請各報之片面宣傳品也。此時該偵探長邀野口入另一室密談，約十分鐘，野口出來，態度忽然改變，謂大家駐在何處，應向日警局報告，以便派人保護，即西洋記者，亦應同此辦理。余詢以何時可見林總領事，則謂明日再定，大家今天可赴大和旅館休息，彼所謂派人保護者，乃變相之監視也。余依情況判斷，明日縱然會見林總領事，所得之談話，僅屬片面之宣傳，距事變之眞相太遠；另訪中國方面，則各機關已被日兵佔領，各領袖之住宅亦被日兵把守，吾人出外處處受阻，可以斷定無法會見中國領袖人物。吾人由皇姑屯站行至大和旅館，經過幾條馬路，但見汽車往來如梭，上插太陽旗，橫衝直撞，雄糾糾之日兵，令人見而可恨。電車停駛，街市冷冷清清，不見華人足跡，有之，則僅極少數之甘作日人奴隸之華人，臂纏白布，其對待華人之態度，尤爲可惡。余乃決心折回天津，當時與余表同意者，尚有三人，於是結伴折回皇姑屯站，道經南滿路大橋，由劉競寰君操日語向其說明，幸無阻攔，囑令簽名，准許通過，把橋日警官與劉君喃喃談數分鐘，遂放余等行。

### 南滿站附近 槍斃三十餘人

#### 有被凌遲處死者

余在途中與車夫閒談，詳詢日兵暴行情況，彼乃勞働者，又不知余爲何如人，其言眞實不欺，實最有價值也。除與上述相同者不紀外，茲述如下：日兵向北大營進攻，東北第三旅將士雖氣憤填膺，因旅長王以哲之竭力鎮攝，始終未還一槍，在日兵機關槍之掃射下退走，有一團長受傷，且有因傷重逝世之說。王旅長蹤跡不明。王旅退走之後，北大營即行起火（按即上述騎兵草料場），焚燒一天一夜，東北糧秣廠亦被焚成一片焦土。東三省官銀號，被其佔領。各大商店被搶者甚多，但祗要金票及現洋，不要其他物件。商埠警察第六駐在所，不願繳械，發生衝突，相持一小時，終因衆寡懸殊，死二十餘人。自十九日起完全閉市，日兵遇見中國軍人及警察，即開槍擊死，或生擒，凌遲處死。八城門緊閉，斷絕出入，一般窮人無物充飢，遂搶粮米舖，日兵此時即已混充好人，將搶劫米麪之窮人，一一槍斃。今日上午八時餘，在南滿站附近槍斃三十餘人。全市之汽車電車人力車馬車，不見一輛，惟日本站及皇姑屯站有人力車馬車。俄人經營之公共汽車，均被日兵僱用，東北兵工廠所存之槍礮，刻正準備裝車運往大連及安東。今日情形較佳，准許人民逃難，但不准攜帶物件出境，人民處危巢覆卵之下，若能逃生，雖拋棄家產亦所不惜。據段長朱華言，今日搭車他往者，不下四五千人，買三等票坐敞車亦無怨言。余所乘之一〇二次車，頭二三等車中旅客擁擠，不能轉側，飯車亦無隙地，車蓬之上，亦有旅客冒險攀乘。下午四時二十分車由瀋陽開行，記者以三小時之調查，耳聞與目見，雖極有限，但已證明日本此次係有計畫有組織的舉動，否則瀋陽長春吉林營口決不能同日發生此事件。現日本雖然善於誘卸責任，恐亦無法掩盡天下人之耳目。由新民屯迤東，不見中國一兵一卒，駐大虎山之孫旅，刻亦準備他往。皇姑屯車站亦奉到總局命令，如日軍前來接收，即行和平交出。吾人從各方面觀察，東北軍隊刻下依然無抵抗的着着退讓。余於歸途車中，詢問劉君競寰，吾等經過南滿大橋時，與日人兩次交涉通過，日人喃喃不休，究屬何語。劉君曰：守橋者有一位偵探長，向野口質問曰：中外記者團此來恐非善意的，我不能許可通過。野口曰：我在北寧車中，已加詳細之考察，雖非善意的，亦絕非惡意的，況此行有英美德文等報記者，若不准許入市，恐益滋人懷疑。因此偵探長遂准許過橋。到朝日支社時，偵探長又邀野口談話，而野口對我們之態度忽變冷淡，則可測知密談時，已對野口警告，不准與記者團接近，對記者團之行動將加監視矣。余等由大和旅館回車站時，經過南滿橋，彼偵探長謂，此次事變，因日軍演習，中國軍對日軍施攻擊，致起衝突，現在中國軍警棄城池，今日軍乃暫時代爲管理，請看日軍之秩序與往昔無異，希望在報上對日本多說幾句好話，相信此事件，不久即可解決云。

### 用遊戲的態度 開槍亂擊華人

#### 人民飲彈畢命者不計其數

記者草此稿既竣，聞北寧路副局長勞勉，在另一包車上，因有郵政車與余車相隔，不能通過，二十一日上午十一時抵山海關，余乃由站登勞氏包車。詎意車內已被由逃出之難民擠滿，勞氏及從人偪促於包房中，不能轉側。勞氏邀余在站上立談，又恐車開，斯時車內知余係新聞記者，爭欲向余報告瀋陽事變經過，余亦急欲得知眞相，遂與勞氏約定到天津後再談。余復登車與難民聚語。共計十餘人，一位是王文勝，爲機器師，住工業區。一位張道生，是綢緞商人，住城內四平街。一位是趙義立，爲學界人，住東北大學。尙有張君趙君等數人，或在工廠服務，或充商店夥友。最後又於另一頭等車中遇一位李君遜之，爲日美等國留學生，曾在東北政學兩界服務多年，研究滿蒙問題多年，所談尤爲正確而有價值，茲特彙集編述如左，以慰讀者，且自慰不虛此行矣。

十八日晚十時，日軍第二十九聯隊由南滿站開始向城內及北大營轟擊，駐北大營第七旅長王以哲及公安管理局長，急用電話向榮臻報告，並請示如何應付。榮氏一面下令軍警憲以鎮靜態度不抵抗，不還擊，如果日軍壓迫太甚，即令退讓，一面急電北平向張副司令報告，請示辦法，一面派交涉員王鏡寰赴日本領事館，向林總領事口頭抗議，請制止軍事行動，否則所受損失，日本應負完全責任，林氏讓應之，而無負責之答覆，王交涉員因不得要領，乃通告駐遼英德法美奧俄等六國領事，告以日本開始軍事行動，中國軍警決不抵抗，請國際團注意，各國僑民如受損失，中國不能負責。聞美國領事曾首先向日領口頭抗議，限在三分鐘內停止砲火，其他各領亦相繼有同樣表示，但結果無效，此時已將屆夜間十二點，接到張副司令回電，着令不准還槍抵抗，以鎮靜態度處之。王旅長因日軍以機關槍猛烈攻擊，乃率兩團士兵退走，有一團長受傷，士兵傷亡，不知確數，同時日軍佔領商埠地，值崗警察，有十分之八被擊死，十分之一棄槍逃走，十分之一被擄，警察機關均被佔領，追至十九日上午三時，砲聲漸稀，五時餘，第二十九聯隊攻進城內，路過警察及軍人，即開槍擊死，日軍進城之後，首先佔領無線電台及電報局，並切斷電話線，次則佔領東北長官公署，帥府（張副司令公館），省政府等機關，幷將各機關之牌匾及黨旗國旗一律搗毀，各機關之衛兵槍械均解除，逐出徒手之兵，另由日兵把守。又次佔領中國銀行，交通銀行，邊業銀行，東三省官銀號，東三省儲蓄會，日軍在城內佈置既妥，乃於八時餘分兵三路開出城外，一路進攻兵工廠，一路進攻迫擊礮廠，一路進攻航空司令部及飛機廠，以上各機關均奉令無抵抗而退讓，迫擊礮廠被佔領後，即縱火炸毀，同時並佔領東北講武堂及東北大學等教育機關，並將教職員學生，一律逐出，又在十九日上午六時餘，有日兵十餘名攻入榮臻公館，大索榮氏不獲，將差役痛毆，最後將榮氏二弟三弟及其三位友人，一併綁走（昨報載榮父亦被綁，茲悉不確，榮封翁已踰牆逃出），九時餘，又有日兵二十餘名駕載重汽車，將榮宅物件，一搶而空，一物不留，復將門窗傢俱搗毀，同時並在吳秦來宅綁走二人，連同榮宅被綁者，至今不知下落，生死未知。此外臧式毅宅，于珍宅，張旅長宅，均被搶，搶後均各派兵把守。于珍在宅亦被綁走。大西邊門外，有避難人民一羣。日兵用游戲的狀態，開槍擊斃二人。又有已被繳械之中國軍人，與一民人行至大西邊門附近，被城上日兵瞥見，即開槍射擊，民人飲彈畢命，南門外軍草堆場，被日兵縱火焚毀，日兵佔領全城後，即由二十九聯隊佈告安民，其佈告原文云：「本軍進佔奉天，各民衆治安生命保全。」觀此佈告，可知其對於中國官吏，軍人實在殺戮之列也。十九日正午，日軍佔領之計畫完成，乃實行其第二步搶掠工作，將各機關各團體各私宅之汽車及公共汽車，一律徵發，派往兵工廠，載運槍砲彈藥，至日本站裝車運往大連。張副司令公館（即帥府）被搶一空，兵工廠損失，連機器運走，約損失在一萬萬元以上。全城陷入悽慘恐怖之中，大小商號完全閉門，糧價飛漲，饅頭每元五斤。十九二十日兩天，難民因向各粮店爭購，已有四五處糧店，因粮少人多，發生衝突，日兵趕到，開槍射擊，死傷數十人，預料一星期後，當有一二十萬人絕糧。並，二十九隊，將派一日人充任公安局長，維持治安，東三省民報，新民晚報，醒時報，均被佔領搗毀，痛哉。（二十一日寫於北甯車中）


劇除胃病 克利片

胃病 康補血精

搜壽奇藥 八寶牛黃丹

公易商行 廣告

本行尚辦公館商號委託拍賣估價事業手續簡便取佣克已特此公告 行址西長安街 電西二八七四

王君異畫疇

潤例 收件處宣武門內鮑家街丙二十七號 函索寄

上海 開明書店

祇有三天

紀念期內購滿一元贈券二角

各省分店同時截止

新月書店發行

近刊新書二種 特價八折 本月底截止

猛虎集　徐志摩著　大洋七角

這是徐志摩先生四年來詩詞的收穫，他在新詩裏是一個開路的人，在八年前他一露面就在面前引路，有時候也許他躲到路旁休息去了，我們見不到他，疑心他是「落後」了的，但每當他容許我們望見他的影踪時，他還是在我們的頭裡，從容的不驕矜的在開拓詩藝的領土，這集子的前面作者一篇敍述他寫詩經過的長序，這許是他第一次洩漏他的「職業的秘密」，他說本年是他的一個復興，他還允許我們在年內跟着出第四本的詩集。

西林獨幕劇　丁西林著　大洋七角

目錄：一、一隻馬蜂　二、親愛的丈夫　三、酒後　四、北京的空氣　五、壓迫　六、瞎了一隻眼

新劇運動最先得到高明的稱許及一般觀衆的承認者當自丁先生的「一隻馬蜂」爲始，各處排演者不知凡幾，該劇曾由作者自己連同「酒後」「親愛的丈夫」二劇刊行過，以後陸續發表的劇本，便都在此地彙集起來，丁先生所有的珍奇，都可以在這本集子裡找見。

本店備有詳細書目，如承索取，立即奉寄

北平分店　米市大街青年會南隔壁

重要書目

三民主義概論　楊幼炯著　四角五分
法學通論　白鵬飛著　六角
記敍文作法　孫俍工編　七角
作文法講義　陳望道編　五角
孫中山先生遺教　黃昌穀編　一元五角
世界實業通誌上下　劉君木譯　二元五角
簿記與會計上下　會計學會編　各一元
合作概論　唐啓宇著　一元二角
鄉村教育新論　古楳著　一元

總理全集　胡漢民編
文藝辭典上下　孫俍工編
社會問題辭典
國民黨史稿
統計學概論
現代美國政府　任道遠譯
心理學史　韓士元譯
歐美教育史
國學研究法　洪北平編

立法專刊　立法院編　已出四輯
民事訴訟法　張顯之譯　四角五分
近代心理學　阮眞著　七角
中學各學程教學研究　阮眞著　五角
中學國文校外閱讀研究　五角
日本對華最近野心之暴露　周佩嵐譯　三角
飢荒的中國　吳鵬飛譯　五角
德國連合兵種之指揮及戰鬥　許崇灝著　六角

民智書局大減價

期限　九月三十日止

地址　北平王府井大街

辦法
一、本版教科書一律六折
二、本版社會科學黨義及其他書籍由四折至七折
三、外版新書畫報地圖明星片雜誌美術品俱大減價
四、同業現欵批發及學校圖書館大宗購買另有優待
五、外埠函購郵票代洋十足通用

……診……地址北平西長安街東頭路南一〇九號電話南局三二六號
清血九三付淋病……君試治可也東城歐醫院劉伏興梁振英同啟

## 告讀者

失名

現在是國家萬分危急的時候，我們依舊在這裡談着個人的問題，似乎太冷靜，太不熱心。但是一個人永遠有着兩方面：一面是自己，一面是自己所屬的團體，兩者要同時顧到。譬如學生，一面宣傳救國，一面還要讀書；譬如商人，一面捐款振災，一面還要算賬；就是身臨前敵的兵士，一面開槍射擊，一面還要嚼上兩口麵包，暫時維持着自己的生活。這是當然的，因爲越是持久的工作，越該有充分的準備；越是大規模的鬥爭，越該有穩定的步驟。根據以上的理由，決定我們現在的態度：第一，關於個人問題並不輕視，依舊要討論解答；第二，關於國難中一般青年應持的態度和應負的責任，也希望大家共同討論，盡量的發抒意見。5

## 女子的前途可慮

### 老師變作情人

記者先生：

我有一件難解決的事，懸在心裡老是放不下，請你給拿個主意。

我有一個表妹，是我姑母的女兒。她從小和我一塊兒長大，我們的感情極好，脾氣很相投。但這祇是親戚的關係，或者是友誼的關係，和一般人所謂「戀愛」者，絕不相干，而且我也結過婚了，和妻子的感情也很好。我要和表妹結婚的話，不但是不可能了，簡直也沒有這種願望。

前年我受姑丈的囑託，携同表妹來北平求學。她入的是.N校，我入的是.P校。因爲地址相距較遠，除了星期日相見一次之外，平日很少見面的機會。好在她住校裡，起居飲食都很方便，又有一般女同學時常聚談，頗不寂寞。她不需要一個表兄天天去看她，我也覺得很放心。

從去年夏天起，聽說她和某教授時常來往，其初是以補習英文的名義，常到某教授家裡去。以後每逢星期日我去找她，往往找不到，問她的女友們，她們禁不住要笑，祇說到某教授那裡「研究」去了。那時我心裡便有些覺察，有時見到她，問起某教授的事來，她也不很避忌，反倒說某教授怎樣待人和氣，說話怎樣有趣云云。有時談到世事人情，我也常常模做老先生的口吻，慨嘆一番，說人心怎樣詭詐，世事怎樣險惡，名人學者怎樣的靠不住種種話頭，想暗中諷示她，教她自己小心。她也似乎聽懂了我的意思，有時臉也紅了，但總不肯有斷然的表示。

事情就這樣繼續下去，她和某教授的關係，大概是有增無損，越來越密了。直到前一星期，我見某一張小報上記載了一段戀愛奇談，標題是W教授與C女士的秘史。內容是極其不堪，雖然作報尾巴的先生也未免油裡調醋，加倍的形容，但事情鬧得很凶，也是事實，據說已經在某飯店包過幾次房間了。

這事情怎麼處呢？就算把我們倆的友誼撇開不論，至少我也是「表兄」的資格，我能跟看她走到火坑裡去嗎？我並非反對戀愛，因爲我知道某教授二十年前已經娶了妻，（現在北平，而且已經是中學生的母親了），他實在已經沒有戀愛的資格了。表妹因爲一時的感情衝動，上了他的當，將來的結果怕不出下列兩種：一是當教授的姨太太；一是被棄而自殺。

現在我的辦法，要積極一點，便是寫信給姑丈，揭穿了她的黑幕，但姑丈的性情太剛，又是遵守舊禮教的人，他一接到這信，怕要氣個半死，表妹求學的命運怕也要就此告終了；要消極呢，我就乾脆不管，聽其自然罷了。記者先生！你看怎樣好呢？請早些給個答覆。長恨

失名答：你表妹的婚事既無把握，現在又不覺悟，前途確是危險。你要不管，便失了青年人誠實的態度，不但對不起她，並且對不起自己；要向家庭告發呢，就太使你表妹爲難了，即使她自己後悔了也轉不過彎子來。我看頂好是先和你表妹毫無忌憚的討論一番，戀愛和結婚全是公開的問題，雖然她是女子，也沒有隱諱的必要，她是一個現代的女子，難道也要害羞？你祇要把各方的利害說明了，她自己未必不能覺悟。5

## 同居未久突然乖離

### 難道結婚眞是愛情的墳墓？

吾幼入中學，愚昧無知，身無半點處世之經驗，遂爲我校校長所惑。彼年正三八，係北平某大學預科畢業學生。自來長吾校，惟視我獨厚，而相見甚密之久之情治意投，何殊膠漆，相親。一旦師生之分不明，遂發生肉體關係。然彼之志向偉大，意欲完成學業，以成濟世之才，遂辭校長職務，携我共同來平。及抵平後，彼則仍入某校肄業，我亦另入他校求學，此雖異地而處，而兩人之情感，未見有緜毫參商。及定婚約，忽焉宜告同居，此時登報聲明，亦爲海內人所共知，凡我留平親友，莫不畢至稱賀。不意同居未過三月，遽視我如路人，昔日之甜蜜，而今淡如水矣。誰知事有更出不測者，郎君竟數月不歸。屢次到彼之宿舍訪問，彼乃閒門不納。嗚呼！不識郎君因何故而離我耶？我今孤苦零丁，日有斷炊之虞。惟是呼天不應，乞數無門，如斯危急，命在旦夕。素聞貴報主筆先生，仁聲卓著，善於畫策；故特請示，如何使我郎君歸來，而歡好如前？望遠回覆爲慰！

失名答：丈夫突然冷淡起來，必有原因，此事則人難以推測，

明瑩女士

必須自己反省一下，是否有引起對方惡感的舉動。爲今之計，最好是疏通感情，如果不能當面見他，可以投寄書函，或請知友調解。青年夫婦偶然鬧脾氣，並非十分嚴重的事，我想不久總會和好的。5

## 很想講戀愛

### 苦於無錢

主筆先生：

如今新潮澎湃，男女平權的口頭禪，高唱入雲，什麼結婚自由，離婚自由的論調，無時不衝掃我的耳膜，所以我也不免沉溺在新戀愛潮中了。然而戀愛的背影，却有幾種難題，非我們窮貧人，所能達到的，就是金錢首當其衝。只要經濟充裕，什麼嬌麗都可戀上；甚至於一切都可解決。若反乎是，像我們這窮小子，祇是整天的給人家工作，所得代價，不夠牢葫蘆醋錢，除丁自己開銷外，只剩有兩隻銅銹都沾不着的手，倘何有戀愛之可言。眼看着，鵝鵝鑼鑼，並肩而行，低頭而語的；那種媚情柔意，怎會不命人乖誕三尺呀？或者這也是迷惑青年的一種罪孽嗎？

不侫儕處在鄉間，依然是古制的舊家庭，家中一切，當然歸家長主持，所以不……

## 家破人亡深仇未雪

### 子身遠客欲哭無淚

記者先生：我是T省S縣人，在本縣北鄉西鎮居住，家業素豐。大哥務農，管理家政。二哥身任村長，兼辦鄉團。雖然鬧過幾次土匪，幸賴大哥出錢，二哥出力，盡量防範，所以西鎮裡的居民，均得安全無恙。但是自衛誠善，亦足招人仇視。因此也就開罪於東鎮，闖下了一場慘禍。

東鎮和西鎮相隔不遠，是匪類的根據地，每年之中，總要同我們村裡——西鎮——衝突幾回。今年春天，我二哥帶領鄉團，帮同軍隊前去包剿，不料該村匪徒聞訊遠揚。雖無捕獲，而地方從此也就安靜了，半年之中，絕無驚耗。誰想「太平日久，民不知兵」，本村的鄉團也就廢弛了。突於前夜一時，大股匪徒秘密潛入我村，殺燒擄掠，天明方散。事後調查，各家損失殆盡，而我家所遭更甚。房屋之燒毀，財物之損，且不必說，單就人口而論，眞是令人慘不忍睹。我的大嫂年近五十歲了，週身燒爛，赤體斃于竈下。我的二嫂三十來歲，雙手背綁，乳頭割去。至于我太太，年紀也不過是二十來歲，其他也不忍說，連鼻子都叫他們咬平了。除男女小孩全數綁去以外，所幸我們兄弟三人未遭匪手。雖然漏網，目睹此情，憤不欲生。我大哥哭個死去活來，一籌莫展，我二哥氣的暴躍如雷，亦無辦法。以後我二哥主張一面到縣報案，一面率領鄉團追剿。我大哥主張萬勿聲張，尤其不能報官，因爲報官之後，官兵一打，就有撕票的危險。他們兩個爭論了許多時候，相持不下。我想，報案是絕然不濟事的，除了再受一兵的麻煩外，土匪早已雲深不知處了。率領鄉團追勦，更是無用的舉動，至于贖票，也不必打算。其實我並不是怕花錢，內中也有我一個二歲小兒，因爲我想這些土匪突然而來，殺掠的又這樣凶，決不是專門圖財的土匪，這一定是東鎮上那伙匪類，平素懷恨在心，預先就用了個退兵，叫我們疏於防範，乘之不備，突然變來，看看他們殺燒的如此殘酷，的確是有計畫有組纖的一種復仇運動，綁去的幾個小孩，還不是有多少，殺多少，卽便花錢，有把錢花足了，頂好贖回幾條屍來。活人是得不到的。我前前後後的想了幾翻，便說：「哥們！您別爭了，您的辦法，雖有許多，我看是全無用的，以我說現在趕緊把死的埋了，把受病的送到城裡醫院裡依法治療，再將家業收復餘燼，籌備善後，整理鄉團，一切的一切，要取偃旗息鼓的態度，專等土匪再來，我們好和他拚個死活。至于綁去的孩子，我們也犧性了罷」。我說到此時，我的哥哥們瞋目道：「你是瘋了？」我說我並沒瘋，我又把我所感想到的上邊的種種情形，對我哥哥們，詳細的說了一遍。他們完全認爲胡說，一點也不聽從。後來因爲我爭持的太硬，他們反說我平日胡鬧，這場大禍全是我勾來的，從此我們兄弟之間越鬧越凶，簡直就變成參商了。我的辦法，是「曹沬不死三敗之辱」的老法子。場面上的理原不充足，再加全村人們的非謗，結果，便只得逃走了。我先前離是師範畢業，但此地殊少相識……

## 早婚之弊至於此極

### 妻與人通父以恚憤而死

記者先生：俗話說：「讓人不算痴，日後得便宜」。可是現在我眞受不了，因爲已經到了忍無可忍的地步，決計非拚命不可。但爲審愼起見，特向先生報告，大約先生也贊成吧！

我在小學畢業時，母親去世，家事無人主持，父親便提前給我取了一位太太。那年我剛十三歲，我的太太就十九歲了。取過之後，我自然有些高與，但是夫妻的秘密關係，却盲然不解，有時我睡的正酣暢，她反把我弄起來，胡亂鬧一通。我當然不樂意，她也常常的哭，或者連白天也常板着苦臉，不吃飯。這樣一來，父親先前的希望不僅失去，並且又添了不少的煩惱。後來怕我吃屈，就使我來到北平升入中學，即在假期裡我也不曾回家。不覺六年高中畢業，但在這六年的學校中，對家事的情況也稍有所聞。所以畢業之後，決計回家一着。看了久別的老親，悲喜交集，難禁彼此落淚，傷感之至，更是我父親哭得出聲，不免我就安慰了一回。其次，她雖是我的太太……

[illegible]

……告是很輕的，而我父親死亡的怨仇，在法律上又完全無有證明的根據，除此之外，我的好辦法，就是當它們合伙熟睡的時候，通通殺却，然後，我再到法院裡去自首，庶幾親仇可報，私憤可吐，雖死無怨。先生您說對不對呢？候示！

末名氏

失名答：你的遭遇，使人萬分同情。此事畢竟以法律解決爲宜，殺人是犯罪的行爲，斷乎幹不得！5

◇　◇　◇

我的婚事，也就由家長包辦了。雙方都沒有見過面的她我，全睡在鼓中，眞是莫明其七地堂。迫最後結了婚，碍於家長威嚴之下，亦只好實行同居了。然而西人所謂：「結婚爲愛情之墳墓」正是爲我寫照了。她的相貌既陋，又無學識，而性情又很高抗，本來一無可取，但我沒有一時不將就她，所以數年來，幸無齟齬，全家亦極稱道我等感情很好，其實我等早已大相逕庭了。不過我表面上沒有顯然動作罷了，又焉知我的心事呢？

語云：「最親莫如父子，最近莫如夫婦」，可見父子之親，實莫如夫婦之近，現在我既親身感受這種痛苦，我極顧意解決他，然而我經濟不能獨立，至於家下亦並非鍾富；且家教甚嚴，再鬧得我眞沒有法子了。有意覓相當伴侶，有上列數端，想也難於達到目的，眞是教我走頭無路，望主筆先生指引我一條正軌，倘若是得了美滿結果，這不是主筆先生所賜給的嗎？

柳森謹啓九月十二日

失名答：經濟既不能獨立，止是結婚一項，已經很難，況是離婚以後再謀結婚！現在最好是努力提高自己的能力，增加職業上的收入，別的事以後再說。據你所說，你的夫人也並沒有什麼缺點，不過是個舊式女子罷了。現在教育尚未普及，文盲的男子還佔多數，女人更不消說識字的太少了。許多學者甚至於留學生，娶了一位舊式夫人，有時也要將就些，這是無可奈何的事。如果人人發起牢騷來，但舊式的女人太吃苦，怕新式的女子也有供不應求之患了。5

◇　◇　◇

## 選擇丈夫的條件

失名先生大鑒：現在我有二個問題，要請教您，因爲我的判斷力是很薄弱的，但是我知道您是很有見識的老前輩，我想您一定能給我很圓滿的答案，謝謝您！請早早的發表在貴報上。琴上　二十，九，十一日

1，倘若嫁丈夫，還是願意嫁個有學問，有才幹的，可是你必須去愛他，並且每一件事都體貼他，順從他，敬重他呢？還是願意嫁個丈夫，可是他很能夠愛你，誠懇的愛你，如自己的，並且是你終身的很溫存的 Obadient servant 呢？

2，倘若嫁丈夫，還是願意他有好的習慣，譬如你今天想穿很漂亮的衣服同他到跳舞場去跳舞，但是他總是說跳舞場不是好地方，還是不去爲妙，而且他總是很莊嚴的和你談學問，並且處處都管束你；還是願意嫁倘有不好的習慣的丈夫，即如愛同你去跳舞，一直跳到夜裡三四點鐘，並且愛吃酒愛打牌，可是你可以隨意的管束他，罵他，當時他也很聽你的話，以後或者就會忘記的呢？

失名答：（一）有學問的人未必就是好鬧脾氣的，也許性很溫和；沒有能力的人未必便是柔和的，也許很暴戾；所以這些完全不成問題，應當以愛情爲主。（二）假使愛情均等，自然是前者較好；假使愛情是後者重而前者輕，自然是後者好了。有好習慣的人當然靠得住，就是交朋友也是這種人比較可取，況於結婚！5

## 家庭代訂婚約

### 自己另有戀人

記者先生：我是一農家之子，自從小學畢業後，[illegible]……她是我的唯一的最愛……能孤負了我的……懇請指示解決辦法者感激萬分。

失名答：你的歲數多大了？如果是沒有成年的人，沒有自立的能力，須是聽從家長的指導比較穩妥。你的心事也可以通知家庭，如果得到家庭的允許，自然不成問題了。假使家庭方面絕對不肯允許，但須嚴重的考慮一番，因爲現在求學期間，個人的經濟情形也要顧到。5

## 少年誤入官途

### 虛耗歲月一無所得

記者先生大鑒：貴議場開幕以來，多所指導，對於迷茫之青年，令人欽佩無任。余亦係走入歧途之青年，不過余之環境，非常感痛，不得不自述而請教於先生。[illegible]……皆先生之所賜也。

宋慕蘇拜啓九月十四日

（一）現在有一處學化妝品的學校，兩個月畢業，研究膩子化妝品等類，未知是種工業能否有發展的希望。

（二）研究英日文字及算術，今年已經二十七歲了，不知還能繼續研究否？

（三）身體不很健壯，有時用力太大頭卽作痛發暈，稍息卽愈，不知是病妨礙用功否，並且有醫治的法子無有。

失名答：（一）製造膩子和化妝品，也是有用的技術。但這個學校內容如何？以往的成績怎樣？必須調查明白了才能決定。（二）你對於英算等科，從前學到怎樣的程度？如果毫無基礎，現在開始學習似乎太晚了，不如學習手藝或讀漢文書，藉比較容易成功。（三）頭痛頭暈，像是一種神經衰弱，要請醫生診察一下才好。5

## 更正

### 關於表姊妹結婚

按親屬篇草案規定，「表姊妹不得結婚。」其說明云：「姑舅兩姨之子女彼此通婚。……顯違科學上劣點遺傳之公例，本案力矯此失，……對於姑表及兩姨方面之兄弟姊妹間通婚，予以禁止，藉挽弊俗。」

但民國十九年十二月二十六日國民政府公布之現行民法親屬篇，關於此點已有變更，表兄弟姊妹間之結婚，仍照舊日習慣，全無限制。民法第九百八十三條限制親屬不得結婚之第三項原文如下：「旁系血親之輩分相同而在八親等以內者，但表兄弟姊妹不在此限。」

上期之「公衆議場」答CSF君，謂表姊妹不許結婚，係因誤記上述草案之文，特此更正。5

租售

茲有市房一所坐落前外煤市街卅九號房四十間住房一所坐落德內積水灘北岸十九號房十九間以廉價出讓又煤市街房內有獨院石庫門正屋一所房廿餘間地板自來水裝修俱全租者均請電南局三〇六接洽

北平德商

THE SHINGMING TRADING CO. PEIPING CHINA 新民

代客計劃

織布廠需用機器
麵粉廠需用機器
發電廠需用機器
紡毛廠需用機器
製革廠需用機器
礦務工業需用機器
農業上需用機器
各機油製革油大小
五金新到大批德國
自行車廉價
北平新民洋行——崇外喜鵲胡同六號——電南分局一三三四

送禮佳品

補血益氣　滋腸潤胃

紅星白蘭地　金星白蘭地

煙台張裕公司　白蘭地　葡萄酒妙

北平總經理春茂商行　電話東局三六〇一

天津北辰大飯店

已於國曆九月一日開幕

本店開幕　規模宏大　交通便利　房間幽雅　喜壽禮堂　浴室恭桶　暖氣電扇　茶役溫馴　來往賓客　定價低廉

設備維新　整飾宜人　空氣流通　美麗潔淨　中西餐廳　極盡衛生　夏涼冬溫　服侍殷勤　汽車送迎　翹望光臨

地址　法租界二十六號路法國電燈房對過

電話三局三八二九　三九二九　報掛號七一九一

香賓票是發財機會

萬國　頭馬二萬元　七日開　二元二角
北京　頭馬一萬元　十月四日開　一元一角
英商　頭馬六萬元　五日開　十元五角
福祿麗　頭馬一萬元　五日開　一元一角
哈爾濱　頭馬五萬元　日開　二元八角
飛機　頭馬一萬元　日開　一元二角
青島　頭馬五萬元　五日開　五元五角
同人　五聯號頭馬三萬元　一月三日開　一元三角
年　五聯號頭馬三千元　四日開售七角
愛多　頭馬三萬元　日開　三元二角
月中桂　總經售處　前門外楊梅竹斜街　電話南一〇〇五

本號爲中國最老之皮業商店

廣發源北號皮件貨品製造部

章程

全國運動會錦標獎勵

男子部　女子部

儲款吸待決不食言

精製各種皮球體育用品運動衫褲鞋襪

人人有獎可得

八付裝七元二角外埠函購郵費二角郵票代價十足通用（只收一分票）有限吉黑貼用字樣及粘污者不收空函概不奉覆

●北平東城北新橋南石雀胡同內九道灣路西二十四號康之淵醫藥社

# 平市參加全運 男女田徑賽選手
## 女子排球昨亦同時發表
### 萬米僅取定張新民一人

【本報特訊】本市參加全運選手，業已全部選拔完竣。各項名單，除女子排球及五項十項外，均經公布，已誌三十一日本報。嗣教局以前公布之男女田徑，最近且稍有變動，乃重新發表男女田徑，女子排球名單。茲特分誌如下：

**男子田徑**

一〇〇米　王精喜，張侃，陳盛魁，朱文楷。
二〇〇米　朱文楷，陳盛魁，王精喜，張二珩。
四〇〇米　王精喜，金長顯。
八〇〇米　伍幼安，苑金涵，金長顯。
一五〇〇米　伍幼安，苑金涵。
一萬米　張新民。
百十米高欄　吳雲龍，王精喜。
四〇〇米中欄　趙啓春。
急行跳高　劉潤，張潤，王玉增。
撐竿跳　趙慶堡。
急行跳遠　牟作雲，閻華堂。
三級跳遠　牟作雲，吳雲龍。
十六磅鉛球　閻華堂。
擲鐵餅　趙文藻，李長昆。
擲標槍　趙文藻，趙啓明。
四〇〇米接力　陳盛魁，王精喜，張侃，朱文楷。
一千六百米接力　伍幼安，趙啓春，王精喜，金長顯。
五項運動　陳盛魁，趙文藻，侯榮華。
十項運動　吳雲龍，閻華堂。

**女子田徑**

指導金岩，隊長黃淑慎。
五〇米　杜兆林，靳翠貞，沈淑君。
一〇〇米　李新英，靳翠貞，杜兆林。
二〇〇米　李新英，金元熙，杜兆林。
八〇米低欄　李新英，陳瑞麟。
急行跳高　蕭美貞，劉孝嫻。
急行跳遠　靳翠貞，陳瑞麟。
推八磅鉛球　黃淑慎，王之璋。
擲標槍　黃淑慎，胡純理，王香蘭。
四〇〇米接力　杜兆林，靳翠貞，李新英，沈淑君。

**女子排球**

第一排　陳佩月，張夢莊，蕭美貞，孫德和，胡道卿。第二排　盧惠卿，韓佩月，黃淑慎，何祝宜，周賚。第三排　沈蘊貞，杜兆林，鄭麗華，陳久義，徐靜貞。備取　戴世銓，蕭瓊，廖世楷，秦庸。（珍）（丁）3

# 國術市考揭曉
## 各項共正取十三名 獎品分配同時發表
### 全運預選取定張芾棠等四名

【本報特訊】本市國術市考及全運預選，均於本月二十一日舉行完竣。經評判委員會評定甲乙，結果，市考摶擊器械正取十名，市考踐跤正取三名，共十三名。全運預選正取四名，獎品分配如次。

市考摶擊器械正取第一名杜沂濱，獎銀盃一只，錦標一面。第二名劉占斌，獎銀盾一座。第三名孟德宣，獎銀盃一只。第四名姚寶琪，獎銀盾一座。第五名楊炳曜，獎銀盾一座。第六名吳增，獎銀盾一座。第七名唐鳳亭，獎銀盾一座。第八名張芾

名孟昭顯，獎銀盾一座。第三名張德記，獎銀盾一座。第四名唐鳳台，獎銀盾一座。第五名阮劍霞，獎銀盾一座。第六名汪海，獎研譜函一匣，箋二匣。第七名趙俊山，獎墨盒一個，研譜函一匣，箋三匣。市考踐跤備取第一名李殿臣，獎墨盒一個。全運會國術預選正取第一名張芾棠，（獎銀盾一座）第二名劉連傑，獎錦標一面。第三名萬群，獎墨盒一個。第四名馬熙春，獎墨盒一個。備取一名張伯蘭，獎墨盒一個，研譜函三匣，箋六匣。（珍）（乙）3

# 全運會審訂 田徑全能規則
## 採用世界運動會所制

【本報特訊】全運會與中華體育協進會審訂之業餘運動規則，其游泳，足球，籃球，田徑賽，全能則係採用世界運動會編緝而成。男子籃球規則，男女排球規則，係採用遠東運動會者，女子籃球，譯自美國女子業餘籃球聯合會規則。國術一項，係與中央國術館編訂者。茲以是項規則中不同之點甚多。特逐項披錄於下：（四十二）

第二條　分組之多寡，及每組中運動員之分配，由主管委員會處理之。但同一單位之運動員，當以分配於不同之各組中為原則。

第三條　決賽至少須在最後一次預賽之末組賽畢，三十分鐘後舉行之。

第四條　如屬事實上可能者，決賽時當以運動員六人參加，為最低限度。

第五條　徑賽之各週預賽中，每組至少應錄取第一第二兩名，參加次週之預賽或決賽。

### 第十七章　制服及號布

第一條　運動員應穿短袴，其管口離膝蓋不得過四英尺，制服應求清潔，製法及穿法，當以無損於運動員之觀瞻為宜。

第二條　每一運動會應按照秩序冊上所指定之號碼，將大會所備給之號布，佩帶於胸前。三百米或三百米以下之徑賽，每一運動員應佩兩個相同之號布，一在胸前，一在背後。

### 第十八章　比賽順序

第一條　各項運動中，運動員與賽之次序，應由大會主管者抽排之。秩序冊中運動員之名單，即按此抽定之次序，分組排印。

第二條　田賽運動員，應按秩序冊中名單之次序，輪流試跳或試擲。

第三條　運動員在田賽運動及徑賽運動中，均有加入之項目，而二者適逢同時舉行時，田賽裁判員應准其不按秩序冊中之次序，試跳或試擲。

第四條　徑賽運動員，應用抽籤法，決定其起跑位置，抽得第一號者占裏圈，第二號在其右旁，餘類推。

第五條　三千米或三千米以上之徑賽，如參加者人數過多，不能由個人抽定其起跑位置時，得以團體為本位抽排之。而各單位團體，得各以其成績最優者，列於前排，餘者各按其位置，縱列於後。

### 第十九章　成績丈量

第一條　高低遠近之成績，應用生的米突為單位之網尺丈量。

第二條　丈量田賽擲部及跳遠比賽之成績時，尺上顯示度數之一端，應由裁判員在起擲或起跳之處執管。

### 第二十章　隨從扶助

第一條　隨從者，及非身與比賽之運動員，不得在起跑線處，或在比賽進行中陪伴正在比賽之運動員。（未完）3

# 賑災籃球賽中之 六十五條健兒
## 集全市籃球健將 表演將大有可觀

【本報特訊】平市賑災籃球賽，定於二十六，二十七兩日，假地點適中之東單北梅竹胡同，青年會外場，舉行。詳情已誌昨日本報。參加斯役之男女六隊報名單，均已陸續送交籌委會，計共隊員五十六名，集全市男女籃球界之精華，一旦角逐，定有驚人之表演，無可疑義。茲將各隊情形，隊員名單，介紹如左：

**女院校友**

此隊為去歲代表平市奪得全國錦標者。今春又代表平市，獲華北冠軍，實力之強，不待贅述。該隊隊員，均於今夏卒業女院，多半，分任各校體育主任職。雖已脫離學生生活，然久戰沙場，老當益壯，將來表演，當更精采，該隊十四名隊員：王景芝（隊長），張英，塞華芬，朱啓明，朱麗來，沈瑞珍，王姞婥，權玉潤，吳宗武，鍾慎孫，袁杏芳，田寶琴，齊錦春，劉淑華。

**神聖之光**

為翊教女一中兩校精華所組成，與女院校友，旗鼓相當。十二位小姐的名子是：徐靜貞（隊長），杜兆林，沈淑君，王之璋，陶秀英，徐秀榮，李樞元，定淑敏，李孝芳，秦庸，孫德和，蕭瓊。

**師大校隊**

全國霸主，久未出師，前北風來平時，于萬人渴望中，竟未成賽，此次毅然參與斯役，非但災民之幸，亦平市球迷之幸也。十名壯士芳名如下：劉冠軍（隊長），陳盛魁，王玉增，趙伯榮，趙文選，劉雲章，趙文藻，趙允階，周書元，苗時雨。

**中大校隊**

隊員多全市代表。王堪若雖去，然尚有張育才，孫世昌，段焯等。戰將如雲，實力極強。坐平市第二把交椅，前曾勝老母鷄。七名隊員如下：孫世昌（隊長），張育才，段焯，趙振績，張嵐峯，金珂，石珏。

**師大校友**

自命老將之師大畢業生，多遠東老手，經驗豐富，實力亦不弱。隊員如次：王耀東（隊長），李洲，金岩，趙逢珠，佟復然，孫友龍，劉子貞，張煜芝，宏瑞智，余永祚，李清峯，王謙祥。

**育英中學**

中級盟主，實力之強可與師大中大並立。隊員列下：許忠（隊長），牟作雲，張兆基，劉殿榮，周致傑，王恩華，張兆孫，錫善，歐陽鼎，葉粵生，甘家傑。（彬）（乙）3

# 北大籃球賽
## 不日即將開始 校隊月底選拔

【本報特訊】北京大學體育組，自擬定舉行校內秋季比賽會後，該校籃球健將莫不積極練習，準備參加。現報名者已達百餘人，由該校體育主任分組十大隊，不久即開始比賽，擬用輪流比賽法，採用全運會規則。並備有錦標及獎品多種。又該校本季足球選手報名者，亦甚踴躍，定本月二十九日起始選拔，其籃球選手隊，定本月三十日選拔云。3

# 復旦排球隊 昨放第一礮
## 三比〇附同被轟

【本報特訊】稱雄十二載之滬復旦大學排球隊，昨日（星期二）下午四時，假琉璃廠師範大學教育學院球場，與師大附中同門隊，作首次出征之劇戰。是日聞風來觀者，竟達六百餘人。將場之四週，圍得水洩不通。屆時雙方戎裝魚貫入場，場外觀者為之鼓掌歡迎。略作托扣練習，裁判員師大長人吳雲龍君登台。銀笛一鳴，兩軍即佈好陣線。附中位北，復旦據南。號令再下，首由復旦曹拔南發球，即勝一球，附同亦極力抵抗，故紀錄時復成平衡。前場十一比八，復旦小勝。易邊後再戰，復旦此時得球在手，交關厲害，數次告捷，仍不收兵。附同處於無可如何之時，亦用全力誓死敵抗，果也回敬二球。正欲繼續努力，場外觀衆呼聲震耳，前鋒着忙，數次叩球，皆被迎回。第一局二十一比十，復旦佔優勢二。

（復旦大學）
第一排　程明學上　曹拔南下　張群光　黃庭蓁上　麥炳英下
第二排　梅鳳起　曹庭環　謝寶常
第三排　曹拔南上　蔡天戈下　黎福俊　周志滿上　鄒炳新下

（師大附同）
第一排　龐篤倫下　汪一鶴上　杜武　王業和
第二排　吳仕仁下　沈祖輝上　張駿祥　夏承楣
第三排　刁鳳章下　朱承瀛　賀繩寰　夏承楹上

【又訊】復旦隊定於今日下午一時赴清華園，即於下午四時與清華學校比賽，晚即住該校，次日下午四時與燕京比賽，在燕京場。賽畢返城。（珍）（戊）3

# 今日消防場上 兩場足球戰
冰輪……消防
白燕……三育

【本報特訊】本市賑災足球賽，前因國術市考在消防場舉行，與足球賽時間地點均衝突，故延期決於今日（二十三）星期三下午三時半，仍在消防場補賽。票價一角。今日有兩場賽事，屆時前內，車水馬龍，定有一番盛況也。茲將今日賽表列左：

冰輪——消防　下午三時半
白燕——三育　下午四時半
（彬）（甲）3

**戰訊**

平陽籃球隊與震寰籃球隊定於今日下午四時，在中國大學球場比賽，兩雄相遇，表演必精，有籃球癮者，可不前往一觀。3

**來函照登**

逕啓者，頃閱二十二日貴報體育欄內載有國術市考新聞一則，內場花絮一束節，云：「選手犯規許判挨打」，稱係「張芾堂張連書摶擊時，張連書一拳打到張芾堂眼上，張芾堂不甘白吃虧苦，乘機在張連書襠內還了一腳，張連書哎呀一聲，蹲地不起，由評判員扶着繞了一週，再戰第二合，結果張連書輸了，與某評判員口角爭執，一時氣憤，竟擊了評判員一下，終以雙方犯規，論這一場算是取消資格等語」，按此次與賽規則，限制[illegible]嚴，凡對手較量，不得擊及面部。是日敝人與張連書摶擊時，對方以手擊及敝人右眼，當為許判長所觀，認為犯規。[illegible]之名譽。為此具書端末，即希貴社代為更正是禱。此上，敝人張芾堂鞠躬。

療瘧專科世醫士許文貞


光陸電影院

緊要啓事　日本不顧公理以武力強佔我東三省本院愛國不落人後特於今日停演一天以誌追悼殉難東北軍民並促國人猛醒自明日起特別選映首部國產片上發音有聲鉅片「雨過天青」藉示悲憤之餘提倡國貨挽回利權願我愛國士媛幸垂察焉此啟

明日三場　三點　五點半　九點二十分

為我國聲片打出一條生路
雨過天青
為世界銀壇爭得無上光榮

提倡國貨　票價照常



中天電影院　有聲電影

各界要求今天續演　三點半　九點一刻開演

見所未見破天荒稀世名貴理想科學有聲片　聞所未聞　福克司珍貴大出品

五十年後新世界　"JUST IMAGINE"

一，汽車火車概不適用，馬路上僅見飛艇飛船，往來如蜻蜓然，空中並設有警察，以維持交通秩序。
二，人無姓名，僅見號碼互相稱呼，民間婚姻嫁娶，須經官廳批准。
三，一日之間，你可以在紐約進早餐，到巴黎吃午飯，到北平來吃晚飯。
四，廢止電話，祇須一扳機關，對壁即可談話，且可目覩其人，直如身臨其境。
五，衣食住行，完全科學化，吃飯不用刀叉盆碟，祇須吞服一小丸即可療飢。
六，男女服裝，趨白裸體。極別緻而美化且有一衣，而兩做者，便服一反面為舞裝。
七，高樓直上干於雲霄，最低者亦二百餘層，人立街市間，如置身深淵中。
八，人類物事，完全機械化，電機製造小孩，以避免生產之苦。
九，人類可架飛昇機Roeket Plane作火星遊，醫生能令已死之人復生。
十，地球上的美人舞女不足娛目，到火星去欣賞，別一世界的舞姬歌女令人駭異

本片問世以來，全球譁然，震驚影界，尤相顧失色，在滬津映演，成績打破一切巨片紀錄，此次公映，座上異常擁擠，務請早臨，免失良機。

脂香粉膩艷絕人寰　離奇幻秘不可究詰



西單　哈爾飛電影院

今天日夜准演

暨南影片公司最新精心結構偉大出品
譽滿全球　人人歡迎　劍俠神怪　奇情巨片

江湖廿四俠（第一集）

票價　前排二角　後排三角　加捐軍人一角在外
時間　日場三點一刻　夜場九點

九月二十五日接演
江湖廿四俠（第二集）

（注意）附有配音歌唱詞調異常動人



東安市場　吉祥

明天夜戲　中國第一大名科班　富連成　二百餘人一齊登場
新排大部列國史劇　登台笑客　一捧雪　法門寺　金山寺　斷橋亭

星期六晝　尚小雲　王又宸　侯喜瑞
新排後蜀偉大史劇　花蕊夫人　異樣布景　奉贈說明

星期六晚　雪艷琴　郭仲衡　雪艷舫　梁桂亭
新排應節歌舞艷劇　全部廣寒宮　新製彩燈五色電光
楊寶忠　周瑞安　提放　宿店　夜戰馬超

# 經濟界

# 標金續跌十二兩五錢
## 行市頻變高低相差六十二兩
## 大條銀價遠期飛漲一便士半
## 天津老頭票回長一百四十兩

【上海二十二日專電】上海標金行市，變化仍極劇烈，全市高低相差達六十二兩之鉅。計早市開盤爲每標金(漕秤十兩)一條，合規元銀最高爲六百八十九兩，續報六百八十二兩，六百七十七兩，六百七十三兩，六百五十兩，六百五十三兩，最低爲六百四十兩，六百五十八兩，六百六十七兩，收盤爲六百七十一兩。午市開盤爲六百八十六兩，續報六百九十兩，六百九十三兩，最低爲六百八十一兩，六百九十五兩，六百九十八兩，最高爲七百零二兩，六百九十三兩，收盤爲六百九十三兩五錢，結果較前日，計每標金一條，尙又驟跌十二兩五錢。

昨日(二十二日)平市足金行市，開爲每公砝秤一兩，合現洋初爲九十二元，旋又續跌至九十一元，後又逐步漲起，至最後直漲至九十五元，結果較前日，計每兩尙又驟跌一元六角。

【倫敦二十一日電】倫敦大條銀行市，較前近期飛漲一便士又十六分之七，遠期長一便士半，計報近期十四便士又八分之三，遠期十四便士又二分之一。

【紐約二十一日電】紐約大條銀行市，又忽暴騰一分半美金分，計每盎斯合美金二角九分又四分之一。

【天津二十二日專電】天津老頭票行市，變化愈形急劇，全市高低漲落之度。每萬相差達一千一百八十兩之鉅。惟行市趨勢跌而復漲，結果尙稱平穩。計開盤爲每日本老頭票一百元，合行化銀一百三十八兩，旋又逐步低落，最低價直跌至一百三十二兩，後又急轉返漲。最高價曾又漲至一百四十三兩八錢，至收盤落爲一百四十一兩。結果較前日，計每萬則尙驟漲有一百四十兩。

# 九六公債先俏後疲
## 結果續跌十七元五角
## 全市成交一百十六萬

昨日市面公債交易情形：前場市況，期貨仍無交易，現貨開出九六債一種，交易仍頗不惡，全場成交達五十三萬五千。價格趨勢，因滬電行市，各債均略見轉機，故此間市氣，亦稍振作，虧貨得利者無不相機補進，價亦略見好起，開盤即漲至十二元二角，旋又續漲至十二元二角五分，嗣又略形疲軟，至收盤復跌至十一元九角，結果較前日，計每萬亦稍好起十七元五角。茲將前場行市列後：

▲前場

(現貨)九六公債，開盤十二元二角，一二一，一二一二，一二〇，一一九五，一一九五，一二一，一二〇五，一二一，一二二，一二二五，一二一五，十二元二角五分，一二一，一二一，一二二，一二一，最高一二二五，一二〇五，一二〇，一一九五，一一九，一一九二五，收盤最低十一元九角，成交五十三萬五千。

後場市況　期貨仍無交易，現貨開出九六債一種，交易依然興旺，全場成交達六十二萬五千，價格趨勢，則因滬電行市，各債又轉疲弱，故此間市氣，亦甚虛怯，價亦復趨下落。開盤即又小至十一元六角，旋稍漲至十一元八角，嗣又趨跌至十一元三角五分，至收盤落爲十一元五角五分，結果較前場，計每萬則復回跌有三十五元。茲將後場行市列後：

▲後場

(現貨)九六公債，開盤十一元六角，一一六五，一一六二，一一七，一一六，一一七，一一七二五，一一七五，一一七，一一五，最高十一元八角，一一七五，一一七，一一五，一一四，最低十一元三角五分。

# 日人鐵蹄下
# 東北經濟立陷絕境
## 二百萬同胞不能日求一飽
## 避難來平旅店多拒絕收容

據昨日由瀋陽逃來之東北同胞談及自日軍佔領遼寧省垣後，東北民衆經濟立陷於絕境，二百餘萬同胞生命危在旦夕。蓋因東北金融中心素以東三省官銀號及邊業銀行等所發行之紙幣爲唯一之無限制法幣，民間授受均以是出之，日軍強行佔領我國官廳，封閉東三省官銀號邊業銀行等金融機關後，一般無知商民恐將來無處兌換，均拒絕收受，並在城裡有一部份商店，受日人金錢收買，唆使向購物人要求索取金票，藉此根本消滅東北金融中心，因之土住民衆經濟上立陷入絕境，每日食糧均發生問題，雖素日富有積蓄之人，此時亦難以日求一飽。其由各工廠逐出之失業工人，無處依附，尤爲慘苦。據聞兵工廠三萬餘工人，自被逐後，除一部逃逸外，其餘均露宿廠外空地上，奄奄待斃，因旅店飯館均停止營業，其中挺而走險者，則四出搶掠，故各關居住之民戶，除遭日軍屠殺而外，又多被劫。據近二三日逃入關內之東北同胞估計，約在萬人以上，來平避難者亦不下數千人，因之前門外打磨廠一帶之旅店均被佔滿，惟此次多係逃命而來，身邊均無長物，故旅店主人，有拒絕容納者，並其所帶之金錢，亦多係奉票等，現在北平市面，既拒絕收受，尤陷東北避難同胞於絕境，深望北平市府，對此從速設法拯救，勿視東北之滅亡，僅爲東北人民不幸也。3

# 平市府頒布
# 維持金融佈告
## 如有造謠生事決嚴懲不貸

平市府自瀋陽事件發生後，對於在平外僑特別保護，同時深恐宵小妄造謠言，煽惑人心，擾亂金融，昨特頒佈維持金融佈告，原文如左：佈告查本市金融向極穩固，各銀行發行鈔票，均屬準備充足，信用昭著，乃近因瀋陽事件影響所及，造作訛言，商民無知，或受煽惑，小則淆亂觀聽，大則擾亂金融，以害治安，應即嚴行查禁，以維金融，正應上下一心，共圖匡救，妨害治安，乃近因復亡，詎可庸人自擾，敢造謠生事，倘有不逞之徒，擾亂治安，以速一經查實，定即從嚴懲處，决不寬貸。除分令公安局，社會財政各局，遵照外，合亟佈告週知，切切此佈。3

# 青島市
# 交易所開幕
## 內設土產棉紗貨幣三部

【青島特約通訊】青島市物品證券交易所籌備處，自組設以來，已有月餘，經籌備委員努力擘畫，二十一組織，大致就緒，各業委員長八人，物長均爲主計委員長，張玉田爲兩亭，主要所長，副委員長張立堂。所內設土產棉紗貨

# 營業調查證
## 免貼印花
### 財政部批示遵照

市商會昨接全國商聯會電，已轉告財政部批示，營業證，電改爲營業調查證，一律經該部核定現行之調查證一律免稅部印花。茲錄原電如次：

全國各商會公鑒，前准湖南全省商會聯合會函請轉呈取消營業證，貼用印花一案，當經本會轉電財政部請求收回成命去後，本年八月十五日奉財政部印字第一四八二號批，內開代電悉，查各省征收營業稅，原定領發營業證核與印花條例第二條第三類第三十一三十三三十四各種，所規定之營業執照，自應貼印花，當經核定分級貼花辦法，通令遵照。嗣因營業稅法，業于本年六月十三日正式公布，關于營業證一項，已改爲營業調查證。細繹法意，已將特許商人營業之憑證改爲公家調查征收之根據，核與條例所載營業執照性質已有不同。且同法第三條有營業調查證不收征費，並不收任何稅捐之規定辦法，既經變更前定貼花原案，自難適用，後經本部核定現行之營業調查證，一律免稅印花，以符法令，業經通令各省印花煙酒稅局遵照辦理在案，據呈前情，合行批示知照此批等因。奉此，相應通電各商會，即希查照，並轉全國商會聯合會主席林康侯，常務委員蘇民生、李奎安、虞影、陳日平叩印。3

# 滬債市返俏
## 各債遠期均趨漲

【上海二十二日專電】

上午第一市頭盤

| | 九月 | 十月 |
|---|---|---|
| 關稅 | 四五．一〇 | 未開 |
| 編遣 | 四六．一〇〇 | 四六．五〇 |
| 裁兵 | 六七．二〇 | 六七．四〇 |
| 六釐 | 五二．二〇 | 五三．七〇 |
| 九六 | 一二．二〇 | 一二．五〇 |
| 關短 | 六〇．二〇 | 六〇．八〇 |
| 善短 | 六一．〇〇 | 六一．三〇 |
| 統稅 | 五九．〇〇 | 五九．五〇 |
| 鹽稅 | 五九．二〇 | 五八．七〇 |
| 四批捲烟 | 五五．八〇 | 五六．〇〇 |
| 二〇關短 | 六〇．七〇 | 六〇．一〇 |

上午第一市收盤

| | 九月 | 十月 |
|---|---|---|
| 關稅 | 未開 | 未開 |
| 編遣 | 四三．〇〇 | 四四．三〇 |
| 裁兵 | 六五．九〇 | 六六．八〇 |
| 六釐 | 五二．一〇 | 五三．三〇 |
| 九六 | 一二．一〇 | 一二．三〇 |
| 關短 | 六一．〇〇 | 六〇．五〇 |
| 善短 | 六一．三〇 | 五九．九〇 |
| 統稅 | 五七．九〇 | 五八．一〇 |
| 鹽稅 | 五七．六〇 | 五七．二〇 |
| 四批捲烟 | 五四．四〇 | 五四．二〇 |
| 二〇關短 | 五八．三〇 | 五七．七〇 |

下午第二市頭盤

| | 九月 | 十月 |
|---|---|---|
| 關稅 | 四三．四〇 | 未開 |
| 編遣 | 四三．五〇 | 四四．七〇 |
| 裁兵 | 六四．八〇 | 六五．七〇 |
| 六釐 | 未開 | 未開 |
| 九六 | 一一．二〇 | 一一．五〇 |
| 關短 | 六〇．九〇 | 六一．三〇 |
| 善短 | 六〇．五〇 | 六〇．三〇 |
| 統稅 | 五八．八〇 | 五九．三〇 |
| 鹽稅 | 五八．四〇 | 五八．九〇 |
| 四批捲烟 | 五四．四〇 | 五四．二〇 |
| 二〇關短 | 五八．六〇 | 五七．六〇 |

二場收盤因時間過晚停開

各債票較前漲落比較

| | 九月(每萬) | 十月(每萬) |
|---|---|---|
| 關稅 | 跌一五〇元 | 未開 |
| 編遣 | 跌一〇〇元 | 漲一二〇元 |
| 裁兵 | 跌二〇元 | 跌五〇元 |
| 六釐 | 未開 | 未開 |
| 九六 | 漲四〇元 | 跌二〇元 |
| 關短 | 跌六〇元 | 漲一〇〇元 |
| 善短 | 無變動 | 漲九〇元 |
| 統稅 | 漲八〇元 | 漲一八〇元 |
| 鹽稅 | 跌一〇元 | 漲九〇元 |
| 四批捲烟 | 漲三〇元 | 漲一〇〇元 |
| 二〇關短 | 漲六〇元 | 漲六〇元 |

3

# 倫敦中國金債

【倫敦廿一日電】倫敦市場我國政府外發金債票行市如下：

英德五釐洋款債票一〇一鎊

續借英德四釐半債票八四．五鎊

克利浦司借款債票四二．五鎊

善後借款英發債票八五．一二五鎊

善後借款法發債票八四．一二五鎊

善後借款德發債票八三．一二五鎊

中法銀行美金債票七四．七五鎊

京奉路債票七四．三七五鎊

滬寧路債票四五．鎊

津浦路債票一三．鎊

湖廣路債票一二．五鎊

隴海路債票一〇．鎊

馬可尼債票七．鎊

各債票較前漲落比較；計津浦路債票跌落一鎊，隴海路債票亦跌有半鎊，其他債票均無變動。3

# 美日金鈔續跌

昨日(二十二日)平市美國金鈔行市，開爲每元合華幣三元八角，後復漲至四元二角，結果較前日，計又驟跌四分。

昨日(二十二日)平市日本金票行市，開爲每元合華幣二元，結果較前日，計又猛跌一角三分。3

# 金鎊續暴落

昨日(二十二日)平市各國現金鎊行市，均續暴跌，結果較前日，計俄金鎊跌落九角，美英日各金鎊猛跌二元二角，德國金鎊亦跌落一元八角，法國金鎊跌一元。茲將昨日行市列後：

俄金鎊每個，合華幣一九．七〇元

美金鎊每個，合華幣一九．〇〇元

日金鎊每個，合華幣一八．〇〇元

英金鎊每個，合華幣一九．〇〇元

德金鎊每個，合華幣一七．七〇元

法金鎊每個，合華幣一四．五〇元

# 晉鈔復回跌

昨日(二十二日)平市山西省銀行銀元票行市，開爲每百元，合現洋初爲十八元三角，後復跌至十八元，結果較前日，計每萬又復跌五十元。3

# 北平外匯行市

昨日(二十二日)平市國際匯兌行市，結果較前日，英匯因英突然停止金本位制，一時無從核計，故此間對英匯均停止，計法匯漲二十五生丁，美匯跌三角一分七三華幣，日匯跌二分一八華幣。茲將昨日行市列後：

法匯每華幣一元，合(佛郎)一六佛郎。

美匯每美金一元，合(華幣)四元一角零二五。

日匯每日金一元，合(華幣)一元九角三分。3

# 錢盤現漲票疲

昨日(二十二日)錢市交易市況，尙稱不惡，全市成交約有一百二十餘泡，價格互有升縮，結果較前日，計現銅元稍漲五分，銅元票跌五分。茲將昨日行市列後：

【現銅元】開盤爲每洋一元，合三十八吊八百四十文，折十兩零三錢，中盤爲每洋一元，合三十八吊八百二十文，收盤爲每洋一元，合三十九吊。

【銅元票】開盤爲每洋一元，合三十八吊九百五十文，折十兩零三錢，中盤爲每洋一元，合三十八吊九百二十文，收盤爲每洋一元，合三十八吊九百二十五文。3

# 中外貨幣行市簡報

| | |
|---|---|
| 洋元合公砝銀 | 七錢一零五 |
| 小洋每洋 | 十一角六 |
| 輔幣每洋 | 十三角一 |
| 銅元每洋 | 三十八吊九 |
| 現銅元每元合 | 三十九吊 |
| 俄現金鎊每個合洋 | 十九元七 |
| 美現金鎊每個合洋 | 十九元 |
| 英現金鎊每個合洋 | 十八元 |
| 日現金鎊每個合洋 | 十九元 |
| 法現金鎊每個合洋 | 十七元七 |
| 德現金鎊每個合洋 | 十四元五 |
| 英帖千元票每萬合洋 | 三元 |
| 美帖五百元票每萬合洋 | 三元 |
| 日金票每元合洋 | 二元 |
| 美金票每元合洋 | 四元二三 |
| 奉票大洋每百元台洋 | 一元五 |
| 奉票小洋每百元合洋 | 一元 |
| 山西省鈔每百元合洋 | 一元六 |

# 津申匯率回堅

【天津二十二日專電】天津申匯行市，開爲每行化銀一千兩，合上海規元銀一千零四十八兩五錢，結果較前日，無甚變動。3

# 上海洋釐續長

【上海二十二日專電】上海洋元合規元銀，後市開爲七錢二分六釐，結果較前日，平每萬漲八兩七錢五分。3

# 平滬電匯暴漲

昨日(二十二日)平滬電匯行市，開以七錢三分一釐，正金銀行做開上海電匯規元銀共一萬兩，結果較前過，計每萬猛漲四十兩。3

# 天津洋釐趨緊

【天津二十二日專電】天津洋釐開爲六錢九分五釐五毫，至收盤落爲六錢九分六釐七毫五絲，結果較前日，計每萬稍漲五兩。3


……感戴神術無以爲報謹登報介紹以表謝忱並望同病者有所借鑒 馬先生寓燈市口椿樹胡同二十八號電話東局三三五二號 東單新開路三十四號 黃婉如啓

三元 戒烟 短期戒除 絕無痛苦 院址 和內絨線胡同 電南五三二三

各科……小便……專治內外各症均奏奇效……

四，愈後完全斷根……電話東局七七五

中央電影
今天(星期三至星期六)日場三點半 夜場九點開演
當代第一武俠大明星
天馬寇
又一驚人傑作
女明星 母夜叉
西維亞 波麗摩蘭
—合演—
蒙面遊俠
超出一切武俠影片之上
天馬寇得意作品之翹楚
有文有武富有喜劇情緒
別開生面不落尋常窠臼
早場特選(星期日)上午九點半
詹士寗大明星主演
罪惡之街
票價 樓下二角 三角 樓上四角 日夜同價

真光電影劇場 有聲電影
今天(星期三至星期六)五點半演 無聲電影
武俠明星天馬寇又一傑作
紅番血
SIOUX BLOOD
原名「水戰番蠻」
種族之爭變爲骨肉之爭
男女之愛不敵弟兄之愛
天馬寇原爲陸軍大佐，以通曉紅番情形，熟悉殖邊掌故見聞於時，袞其所演各片，皆有事實根據，絕非嚮壁虛構，本片情節悲壯，含義精深，更爲以前諸作之冠，固不僅以武事見勝也。
今天(星期三至星期六)日三點 夜九點廿分開演 有聲電影
滑稽大王巴斯祁登歌舞笑片
荷莱鴿現形記
原名「優哉游哉」
BUSTER KEATON FREE and EASY
▲色菲露舞女隊
▲數百美女歌舞
▲四齣偉大歌曲
▲各大明星說唱
▲巴斯祁登 ▲威廉亨斯 ▲安妮妯培吉 ▲大傻子 ▲賴昂巴里穆 ▲攝布羅 ▲西席地密爾 ▲曼殊 ▲賈克阿根
全體明星名流合唱

平安電影院 有声電影
今天(星期三)日場五點半 夜場九點二十分開演
全部歌舞艷麗影片
蝶酣花醉
葛娜法雷爾最近合演生平第一傑作
觀客要求特別留演
▲轟動世界之最珍貴名著
▲銀幕情侶之又一結晶品
▲繁縟柔靡之偉大歌舞片
▲輕盈流麗之音樂大喜劇
明天日夜三場開演
震動天下 轟動世界 無可匹敵 百萬驚險 蠻荒恐怖 非洲狩獵 永古不朽 權威影片
人獸奇觀
米高梅公司年度大偉品 壓倒一切冒險野獸之影片奇 雄 曠古有聲電影界最貢獻空前藝術後無絕價之寶
人生百年祇能看見一次

# 各地被水災民懇切呼號救助

閣下欲助其一臂乎

現在江淮流域洪水為災千萬災民廬舍被毀田禾淹沒流離失所覓食維艱呼援之聲震天若不立時拯救其飢餓疾病以死者必至不可勝紀目下政府特設救濟水災委員會已撥國帑二萬圓籌放急賑且將發行公債一千萬元以資救濟同時中外熱心人士共起募捐源源接濟尚望各界樂善士女踴躍捐輸俾得集腋成裘此災黎曷勝懇禱

國民政府救濟水災委員會財務組主任宋子文
委員張壽鏞　徐寄廎　秦潤卿　榮宗敬　劉鴻生　胡筆江　馬錫爾　卡尼斐斯　船津辰一郎　馬𬀩　司畢曼

收欵處　中央銀行　及上海銀行公會會員各銀行　怡大　同春　福康　福源　致祥　各錢莊

此廣告係韋廉士醫生藥局所捐贈以帮助賑濟水災

# 保久牌電池

各大電料商店洋廣貨店均有出售
美國支加哥保久電池廠製造
中國總經理美商同益洋行　上海　天津　香港

## 君之電筒良友

保久牌電池　素以持久與經濟著名　一經購用　必知其與普通電池迥異　蓋保久牌電池　均用鉻質製造　故能保存電力　久用如新　而為各種電筒之惟一良友　所以精明人皆選購

保久牌電筒電池電話電池與無線電電池

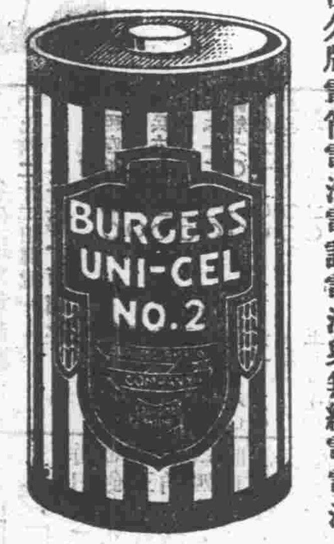


**BURGESS** UNI-CEL AND BATTERIES

分銷處天津英界義德洋行（盛茂道三十一號）

# 敬祝雙十節　優待長期定購牛乳辦法

定購兩月者八扣　一牛磅三元二　半磅二元四
三個月至六個月者七扣　一牛磅二元八角　半磅二元一角
半年以上者六扣　一牛磅二元四角　半磅一元八角
（廉價期由九月十五日至九月三十日止過期無效乳欵預付另有收據）本院專治療犬豬
西四北濟畜獸醫院牛乳部啓　電西二六二五號

# 中德蜜汁麥精魚肝油

新秋初涼，為增進健康，治療或預防咳嗽，請服
中德蜜汁麥精魚肝油
美味，不腥臭，不膩滯，增食慾，潤大便
效力偉大，高於一切其他魚肝油
北平中德藥房發行　各藥房均有代售

# 北京花柳病院

敝本院治療花柳十有餘年雖不敢云富有經驗確知事但世人恒多缺之此種常識不知利害關係以致演[illegible]

# 花柳淋濁除根

敝人於梁君患淋濁數年餘屢經中醫藥注射久未斷根[illegible]

# 兜安氏小粒通便丸

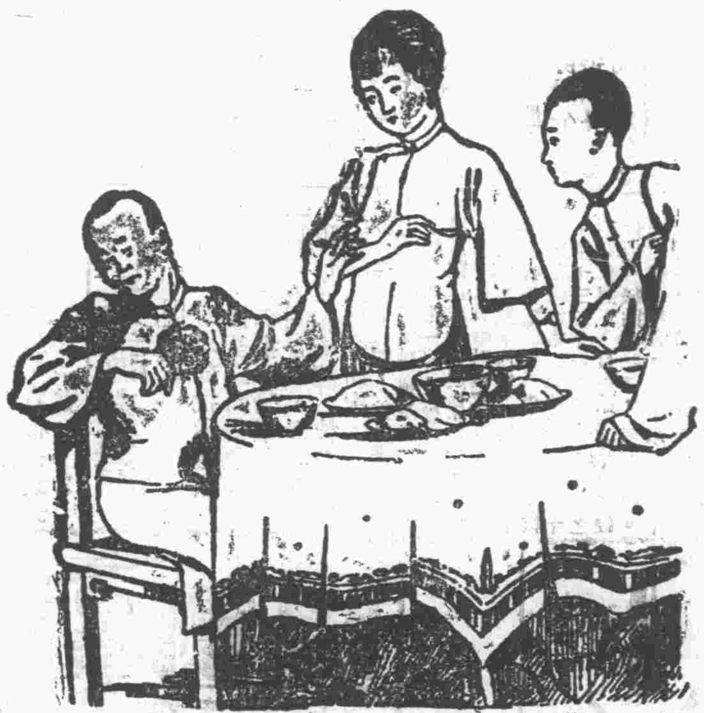

各埠藥房均有出售

此丸金黃其色和平其性功效可靠毫無毒質服無成癮為近世著名之瀉劑能清潔血液調和肝胃改良面色凡患下列諸症者老幼皆宜服也

常治
大便不通　嘔噁作酸
膽汁太多　舌苔黃厚
食不消化　口味臭惡
肚臓氣脹　時作噯氣

上海江西路七十一號兜安氏西藥公司告白

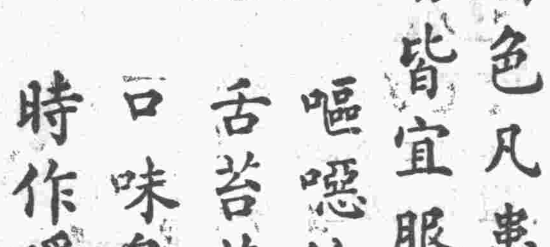


# 彬珊氏復聽耳聾丸

凡我華人生活機全賴乎耳經一部耳聾則呼吸不能靈梲則殘廢終身故耳聾之症不得不講療治之法凡世上所售耳藥者甚夥然而不得方法萬難有效然患耳聾之症皆因腎水下虧肚胆有火腎虛氣閉暗氣不言或因病後虛火上升耳聾目昏耳聽視之不靈又有陰虛氣虧血派不能流通故為耳聾耳鳴或因腦頂隆隆似較沉重則言語不開或因槍砲所鎮兩耳重聽常聞風聲蟬鳴鳥叫不聞聲音耳內作癢或耳底流膿水一切之症本醫生研究此病之原由秘製（復聽耳聾丸）專治男女老少一切耳聾之症奇效神速服此藥數日聾者為聽速服數盒決斷除根永無復發之患此藥有奪天造化之功真乃世界第一耳聾丸也諸君且莫需視之另有詳細主治服法仿單定價每盒洋一元二角每打洋十二元外埠函購特別優待三個月免收寄費原函奉覆庶不致悞

# 彬珊氏眼科還明丸

此丸專治睛科七十二症無論男女老幼眼疾風熱障翳雲蒙氣蒙努肉遮眼爛瀰瘀或有爽雖痰氣不同又有陰虛火動七情六慾肝胆伏火差眼形淚腦頂沉重睛球痛服睫無力常欲重閃不敢久視久視痛此藥升陽散風和肝養血瀉火清金滋補肝腎服之立見奇效彬珊氏製定價每盒大洋一元二角每打洋十二元謹防假冒另有詳細主治服法仿單外埠函購特別優待三個月內免收寄費原函奉覆庶不致悞

總售處　北平和平門外南柳巷中間路東門六十號　彬珊氏藥房

# 德國明與大學醫學博士汪振威

歷任德國明與大學內外科婦科醫生德國醫院梯濱根大學皮膚醫院各部主任及門診處主任

診例　門診一元出診六元深夜加倍急症隨請隨到

時間　門診上午十時至十二時下午二時至四時（星期節日停診）出診下午四時至七時（星期節日上午出診）

診所　西交民巷七十五號（中國銀行對門）電話南局四四四四
住宅西單鮑家街十九號電話西局二六二八

# 頌祝由科謝趙衣谷先生

吾鄉祝由科王君握有起死回生之妙惜君從事濟善弗克為人嬌辦趙衣谷先生深得王君導傳不譽滿平漏活人無算近蒙先生用祝由科靈術藥針無痛苦療痊內子肝鬱胃弱血虛氣滯等證特此頌謝俗云人遇祝由科病去如走棱誠斯言也先生寓南城米市胡同廿三號借電南二二四三號　韶州姚羣珊謝

# 女醫學士朱松子診療所

精治內科小兒科婦人科產科皮膚花柳外科眼科耳鼻咽喉科特別對於婦女皮膚花柳有獨到治法凡手術注射皆用德日最新方法劑期治愈毫無痛苦如六〇六九一四以及一切血管皮下注射不特治法完備取費公道為婦女界一切病症惟一可靠之診療處尤於安胎產前產後一切病症及乳部各病具乃手到病除效如神為婦女界之福音諸姊妹妹盍來試之

診所設於和平門內西舊簾子胡同七十九號電話南局一九〇九　除星期日自上午十時至下午二時外其餘每日上午十時至下午十二時午三時至六時往診隨請隨到

# 花柳病[illegible]

[illegible]內如刮風之聲乃為耳聾之發源也初起耳中如似風聲鼓音或似蟬鳴用手按之似無移時去手則又如前作響此病發於肝腎[illegible]

# 西鶴年堂參藥莊廣告

時屆夏去秋來天時驟變常使人身之塞熱不定偶一不慎即有感受時疫之虞加以四方水災奇重秋瘟疫癘流行衛生藥品不可不備本堂為防止起見特備應時對症而有速驗之藥品數種如
防疫丸　痢疾丸　羚翹解毒丸　止嗽化痰丸
等均為秋令預防治惠之聖藥如蒙惠顧不勝歡迎

總號宣外菜市口路北　電話南局六五二
分號東安市場正門路南　電話東局一〇八三

# 北平牙科醫院通告

本院新自歐美運到最新式醫牙機器數架專為拔牙金牙磁牙補牙鑲牙等手術敏捷毫無痛苦保與上下美齒無異專治口腔等大症門診上午九時至下午五時出診預約

院長　牙科醫學博士　姜台永
院址　西單石附馬大街八號　電話西局二五八六

# 肺病第三期

為最危險此症初起輕微都緣久坐久臥勞腦過繁初覺頭暈漸則呼吸短促呼量窄小微喘微咳日久肺部積火氣管發炎濃痰帶血口熱心煩甚或大口咯血轉成肺癆又有因好色手淫過度陰虛腎傷水不濟火上灼於肺致成虛癆久咳久喘以上各症必須清熱滋陰肺腎兼治宜補宜瀉分症詳察庶無大舛本醫研究此症有年滋陰潤肺止血止咳皆有世傳奇藥奇方以治肺癆咯血咳嗽痰喘等症無不立愈門診施看並診察有無肺病隨時掛號寓三海公園西邊府右街中間太僕寺街路南五十三號內惠華醫館

# 繁榮北平　商業發展　招牌燈

必須裝按五色玻璃管
此燈極省電
前門大街　華泰電機行　專售